

OCUPAÇÃO DA TERRA POR EMPRENDIMENTOS ECONÓMICOS NO PAÍS

Relatório da Avaliação Preliminar das Áreas com Potencial de Conflitos de Interesse



Relatório de Investigação Nº 5

Por

**Lino Manuel
Freide César**

Maputo, Dezembro 2014

**OCUPAÇÃO DA TERRA POR EMPRENDIMENTOS
ECONÓMICOS NO PAÍS:
Relatório da Avaliação Preliminar das
Áreas com Potencial de Conflitos de Interesse**

Por

**Lino Manuel
Freide César**

Maputo, Dezembro 2014

Citação Sugerida:

Manuel, L. & F. César (2014). Ocupação da terra por empreendimentos económicos no país: relatório da avaliação preliminar das áreas com potencial de conflitos de interesse. Relatório de Investigação Nº 5. 26 pp. Maputo, CTV.

Capa: Projecto de exploração de areias pesadas em Moma, Província de Nampula. Foto: Marcos A M Pereira.

Direitos Reservados

Direitos de autor aplicam-se a esta obra. Esta publicação seja por inteiro ou em partes, não poderá ser reproduzida independentemente do formato ou meio, seja electrónico, mecânico ou óptico, para qualquer propósito, sem a devida autorização expressa, por escrito, do Director Geral do Centro Terra Viva.

SUMÁRIO EXECUTIVO

Em 2013, o Centro Terra Viva (CTV) iniciou a monitoria dos processos e procedimentos seguidos pelas instituições do Estado para o licenciamento ambiental e de uso da terra de empreendimentos económicos que recaem sobre as áreas ocupadas pelas comunidades locais. O projecto da fábrica de liquefacção do gás natural, a ser implantado pela Anadarko no distrito de Palma, em Cabo Delgado, marcou o arranque desta actividade. A partir de 2015, a instituição pretende estender este tipo de acções a outros pontos do país.

De modo a orientar a selecção dos locais a intervir, um estudo foi efectuado sobre a ocupação da terra por empreendimentos económicos, em todo o país, cujos resultados são apresentados neste relatório. O trabalho consistiu na recolha e análise da informação sobre as áreas ocupadas por projectos económicos, produzida pela Direcção Nacional de Terras e Florestas (DNTEF) e pelo Ministério dos Recursos Minerais (MIREM). Os dados georeferenciados usados no estudo são referentes às concessões florestais e mineiras, com direitos de uso e aproveitamento da terra (DUAT) e/ou licenças tramitadas ou em fase de tramitação, bem como às parcelas consideradas de multiuso, ocupadas por projectos agrícolas, de silvicultura ou turismo.

A informação foi analisada com recurso ao Quantum GIS (QGIS) versão 1.7.3, sistema livre de informação geográfica (SIG) multi-plataforma que suporta formatos vectoriais, "raster" e de bases de dados e cruzada com a do censo populacional de 2007.

O exercício permitiu a localização geográfica das áreas ocupadas pelos empreendimentos económicos, em todo o território nacional, bem como a estimativa do número de pessoas abrangidas pelos mesmos. Com base nos resultados do estudo, foram identificados, nas dez províncias, 53 distritos onde os empreendimentos económicos se localizam em áreas densamente habitadas, cuja terra é usada pelas comunidades locais, como principal meio de subsistência, recurso sobre o qual detêm o DUAT, por ocupação de boa fé.

Os DUATs atribuídos aos investidores, nestas áreas, sobrepõem-se sobre os direitos pré-existent das comunidades, o que constitui factor de risco de conflito. Em alguns dos 53 distritos, os empreendimentos económicos, do sector extractivo, localizam-se no interior das áreas de conservação da biodiversidade, acontecendo o mesmo em relação à infraestruturas públicas, de grande envergadura.

Atendendo aos factores de risco de conflitos de interesse pela ocupação da terra, acima descritos, foram seleccionados 36 distritos onde deverão ser monitorados os processos de licenciamento dos projectos de desenvolvimento, neles a serem implantados e/ou dos que estiverem na fase de implementação. Na selecção destes distritos, foram determinantes factores como a sobreposição de empreendimentos económicos numa mesma parcela de terra, a quantidade de pessoas a serem abrangidas pelos projectos e o tamanho das áreas que estes ocupam.

CONCEITOS

Área ocupada: Área com título de ocupação da terra/direito de uso e aproveitamento da terra (DUAT's) atribuído aos requerentes

Área multiuso: Área com título de ocupação da terra/direito de uso e aproveitamento da Terra (DUAT's) atribuído aos requerentes, para o desenvolvimento de actividades agrícolas, de silvicultura ou turismo

Comunidade local: Agrupamento de famílias e indivíduos, vivendo numa circunscrição territorial de nível de localidade ou inferior, que visa a salvaguarda de interesses comuns através da proteção de áreas habitacionais, áreas agrícolas, sejam cultivadas ou em pousio, florestas, sítios de importância cultural, pastagens, fontes de água e áreas de expansão

DUAT (Direito de Uso e Aproveitamento da Terra): direito que as pessoas singulares ou colectivas e as comunidades locais adquirem sobre a terra, com as exigências e limitações da Lei 19/2007, Lei de Terras

Empreendimentos multiusos: Áreas ocupadas por empreendimentos agrícolas, silvicultura ou turismo

Ocupação: forma de aquisição do direito de uso e aproveitamento da terra por pessoas singulares nacionais que, de boa-fé, estejam a utilizar a terra há pelo menos dez anos, ou pelas comunidades locais

Empreendimentos em tramitação: Áreas cujos pedidos de DUAT ainda não obtiveram resposta

Empreendimentos tramitados: Áreas cujos pedidos de DUAT foram autorizados

ÍNDICE

Sumário Executivo.....	ii
Conceitos.....	iii
1. Introdução.....	1
2. Metodologia.....	2
2.1. Análise de Dados.....	2
2.2. Critérios de Elegibilidade.....	2
2.3. Limitações.....	2
3. Resultados.....	3
3.1. Província de Maputo.....	5
3.2. Província de Gaza.....	10
3.3. Província de Inhambane.....	12
3.4. Província de Sofala.....	12
3.5. Província de Manica.....	15
3.6. Província de Tete.....	17
3.7. Província da Zambézia.....	17
3.8. Província de Nampula.....	19
3.9. Província de Niassa.....	22
3.10. Província de Cabo Delgado.....	24
Constatações Finais.....	24
Referências Bibliográficas.....	26

1. INTRODUÇÃO

Moçambique atravessa um período áureo da sua história, com a confirmação da existência de jazidas de recursos naturais, com grande valor económico, em diferentes pontos do país, entre minerais e hidrocarbonetos, anunciada nos últimos anos.

O “boom” de recursos naturais acontece numa altura em que, ao nível do continente africano, regista-se uma grande procura de extensas áreas de terra, por empresas estrangeiras, para a produção de culturas de rendimento, em larga escala. No nosso país, a demanda por grandes extensões de terra para este e outros fins económicos é cada vez maior, a cada dia que passa.

Os investimentos que o país atrai, quer para o sector agrário como para a indústria extractiva, têm levado à expropriação de terras habitadas e usadas por comunidades rurais, ao longo de gerações, e ao surgimento de conflitos, opondo populações afectadas pelos projectos e os investidores.

Vários factores concorrem para esta situação. A fraca implementação da legislação que regula os processos de ocupação de terras comunitárias por empreendimentos económicos é um deles. O outro é o desconhecimento, pelas comunidades locais, dos seus direitos e deveres em relação à terra e a outros recursos naturais.

Estes constrangimentos impedem a plena participação das pessoas afectadas pelos projectos de desenvolvimento, nos processos de tomada de decisões sobre os mesmos, sobretudo aquelas que dizem respeito à perda do direito de uso e aproveitamento da terra que ocupam.

1.1. Objectivo Geral

O estudo teve como objectivo geral contribuir para a identificação de potenciais factores de conflito nos locais que acolhem empreendimentos de investimento, de modo a prevenir tensões entre as comunidades locais e os investidores. Visa ainda promover uma maior e melhor participação das populações abrangidas pelos empreendimentos económicos, nos processos de tomada de decisão sobre os mesmos, através da sua preparação prévia sobre a legislação relevante.

Especificamente, os seguintes objectivos foram traçados:

- Localizar áreas ocupadas pelos empreendimentos económicos, em todo o território nacional;
- Mostrar o nível de ocupação da terra pelos empreendimentos económicos, em cada província;
- Identificar a população abrangida pelos empreendimentos económicos, por província;
- Identificar áreas propensas a conflitos, decorrentes da ocupação da terra por empreendimentos económicos.

2. METODOLOGIA

A metodologia usada na elaboração do presente estudo consistiu na recolha e análise da informação contida nas bases de dados espaciais da Direcção Nacional de Terras e Florestas (DNTF) e do Ministério dos Recursos Minerais (MIREM), sobre a ocupação da terra, por empreendimentos económicos.

Os dados da DNTF são referentes às áreas cedidas pelo Estado à pessoas singulares e/ou colectivas, nacionais ou estrangeiras, para o desenvolvimento de diferentes actividades produtivas, com direitos de uso e aproveitamento da terra (DUAT's) atribuídos.

Por sua vez, os dados do MIREM indicam as áreas sobre as quais recaem as licenças dos empreendimentos de exploração mineira, já aprovados e em implementação, ou na fase de tramitação.

As informações sobre as áreas ocupadas pelos empreendimentos económicos e pelas concessões mineiras foram cruzadas com os dados da população, em cada província, saídos do censo de 2007, do Instituto Nacional de Estatística (INE).

2.1. Análise de Dados

Os dados espaciais foram analisados com recurso ao Quantum GIS (QGIS) versão 1.7.3 que é um sistema livre de informação geográfica (SIG) multi-plataforma que suporta formatos vectoriais, "raster", e de bases de dados.

O QGIS permitiu procurar, editar e criar formatos ESRI shapefiles, dados espaciais, permitindo criar e visualizar mapas.

2.2. Critérios de Elegibilidade

Para a selecção dos locais propensos à ocorrência de conflitos, decorrentes da ocupação da terra, foram considerados os seguintes aspectos como critério de selecção:

- Tamanho da área abrangida pelos empreendimentos económicos;
- População abrangida pelos empreendimentos económicos;
- Existência de recursos naturais com grande potencial económico (minerais e hidrocarbonetos).

2.3. Limitações

Na interpretação dos resultados deste estudo, no que se refere à população abrangida pelos empreendimentos económicos, foram considerados os dados do censo populacional de 2007, do Instituto Nacional de Estatística (INE) e não as projecções anuais, feitas por esta instituição. Tomou-se esta opção pelo facto de, a informação das projecções anuais, referir-se à população até ao nível do distrito, excluindo unidades territoriais mais pequenas.

Na análise dos dados foi excluída a cidade de Maputo por falta de informação sobre a ocupação do território.

Não foi possível desagregar dados sobre empreendimentos agrícolas, de silvicultura ou turismo, em virtude de a base de dados obtida não identificar a finalidade de cada licença e nem o estágio em que a mesma se encontra.

A superfície total de cada distrito, considerada neste estudo, é a que consta dos planos estratégicos de desenvolvimento das províncias.

Todos os dados analisados neste estudo são estáticos, isto é, não ilustram as modificações estruturais que, com o tempo foram surgindo, quer na ocupação da terra, como no número das pessoas abrangidas pelos empreendimentos económicos implantados nas áreas habitadas pelas comunidades, tendo em conta o crescimento da população.

3. RESULTADOS

De um modo geral, os empreendimentos económicos, nas dez províncias do país, com excepção da Cidade de Maputo, ocupam uma área total de 10,100,281 hectares (ha) e afectam 389,991 pessoas.

Os projectos mineiros, por si sós, ocupam 84.9% desta área, correspondente a 8,578,040 ha e estão localizados em parcelas ocupadas por um total de 180,949 pessoas.

As áreas concessionadas para a exploração florestal absorvem 3.4%, do território, correspondente a 338,836 ha da área total ocupada pelos empreendimentos económicos. Estes, afectam 125,310 pessoas.

Os empreendimentos multiuso, que incluem agricultura, silvicultura e turismo, ocupam 8.2%, correspondente a 827,538 ha da área ocupada pelos empreendimentos económicos e afectam 95,561 pessoas.

Mais detalhes sobre a localização geográfica e distribuição dos empreendimentos económicos ao nível do país, são apresentados na Figura 1.

Em função dos resultados, foram seleccionados, nas dez Províncias, 36 Distritos onde o CTV poderá intervir (Anexo 1).

O trabalho a ser desenvolvido nos Distritos seleccionados consistirá nas seguintes acções:

- (i) Participação nas consultas públicas e nas reuniões inerentes ao processo de licenciamento dos empreendimentos económicos, a todos os níveis;
- (ii) Lobbying e advocacia, para a salvaguarda dos direitos e interesses das comunidades afectadas pelos empreendimentos económicos, junto das entidades governamentais responsáveis pela sua aprovação e das empresas proponentes dos mesmos;
- (iii) Divulgação da legislação pertinente sobre terras e ambiente, no seio das comunidades abrangidas pelos projectos de desenvolvimento;
- (iv) Capacitação dos membros destas comunidades em matérias de direitos e deveres que assistem aos cidadãos em relação à terra e a outros recursos naturais e aos procedimentos legais exigidos para a atribuição de DUAT, pelo Estado, a terceiros;
- (v) Delimitação das comunidades;
- (vi) Apoio na criação e legalização das associações comunitárias de produtores locais;
- (vii) Demarcação das áreas das associações;
- (viii) Assistência e assessoria jurídica àquelas comunidades.

A intervenção do CTV, nos locais identificados dependerá da existência de uma base logística, previamente estabelecida, meios materiais e humanos. Neste momento a instituição possui, para além do escritório sede na cidade de Maputo, as delegações Provinciais de Inhambane e Cabo Delgado e pontos focais em Manica e Zambézia, estando em fase de implantação a delegação de Nampula. Na realização das actividades de monitoria, acima descritas, o CTV contará com o apoio das associações de paralegais e de parceiros locais, coligados em plataformas provinciais ou individualmente, como organizações da sociedade civil.

A seguir apresentam-se os resultados da análise dos diferentes dados, objecto deste estudo, por província, obedecendo o sentido Sul - Norte.



Figura 1. Mapa de Moçambique ilustrando as áreas ocupadas por empreendimentos económicos, entre concessões mineiras e florestais, áreas de conservação e de multi-uso.

3.1. Província de Maputo

Localização Geográfica

A província de Maputo localiza-se no extremo sul do país e faz fronteira, a Norte, com a província de Gaza, a Sul com a África do Sul, a Oeste com a Suazilândia e a Leste, é limitada pelo Oceano Índico. Tem uma superfície de 23,487 quilómetros quadrados (km²).

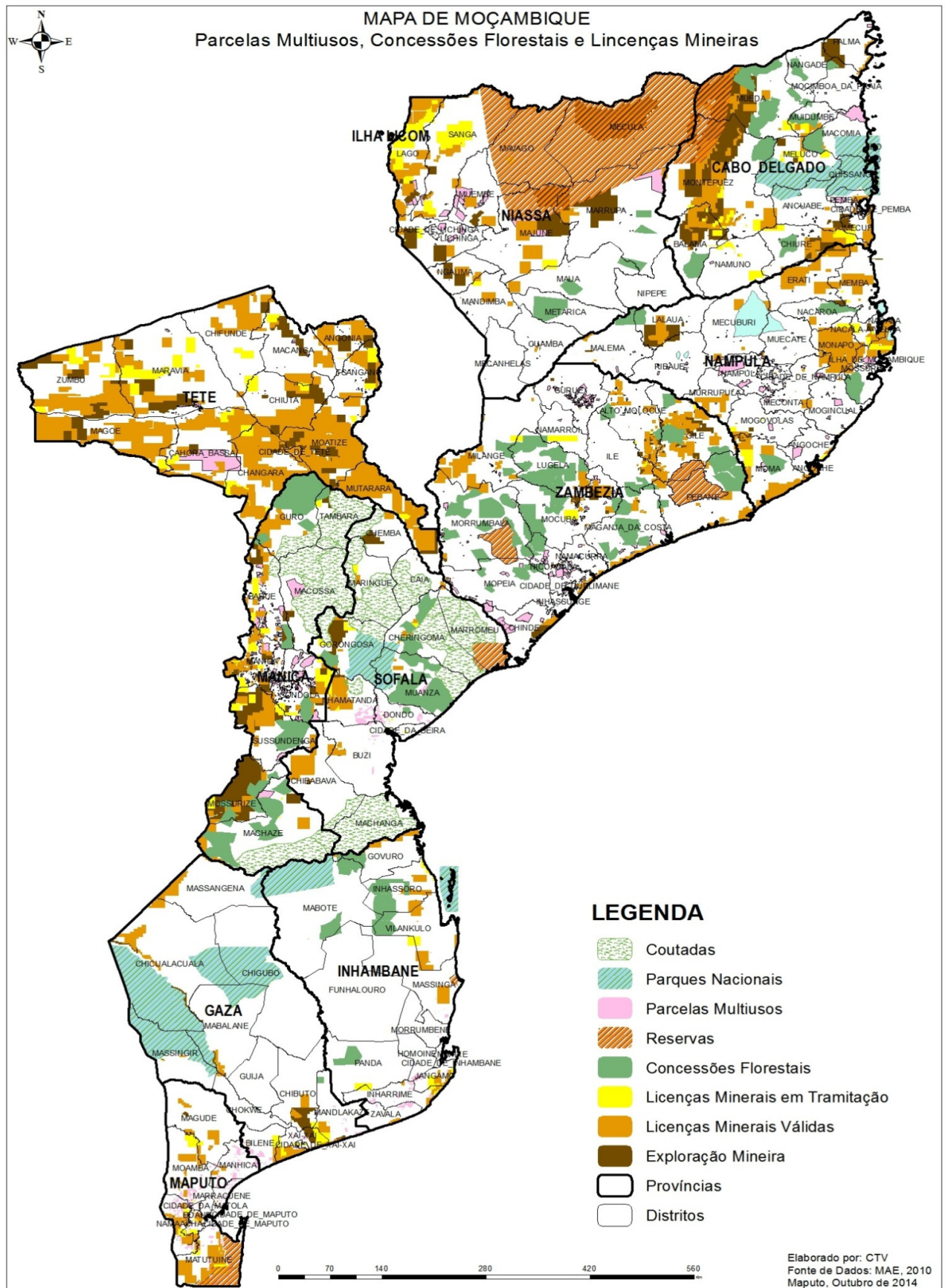
A sua população é estimada em 1,205,709 habitantes (INE, 2009). Possui sete distritos, nomeadamente, Matutuíne, Boane, Moamba, Namaacha, Marracuene, Manhiça e Magude.

Nível de Ocupação da Terra

De acordo com o plano estratégico de desenvolvimento da Província de Maputo, 50% do seu território, correspondente a 1,162,888 ha, tem potencial para a actividade agrícola.

Dados da DNTF e do MIREM indicam que os empreendimentos económicos ocupam uma área de 922,152 ha e afectam 112,073 pessoas. As concessões mineiras ocupam uma área de 370,811 ha e afectam 8,599 pessoas, enquanto que as concessões florestais ocupam uma área de 234,906 ha, afectando uma população de 75,001 pessoas. Os empreendimentos multi-uso, ocupam uma área de 316,435 ha e afectam 28,473 pessoas (Figura 2).

Dos dados obtidos, destacam-se quatro focos de conflitos, em função dos diferentes usos económicos da terra, previstos na província de Maputo, em contraposição dos direitos e interesses das pessoas que ocupam as áreas abrangidas.

Caso I - Segundo informações publicadas pela imprensa, em 2009, está projectada no distrito de Matutuíne (Figura 3) a construção de um porto de águas profundas, na zona de Techobanine, no interior da Reserva Especial de Maputo (REM; Macahub, 2009).

O acesso ao futuro porto implicará a abertura de, pelo menos, uma estrada e uma via férrea que, necessariamente, irão atravessar esta área de conservação e o Corredor de Fúti, que a partir de 2011 passou a integrar a REM, através do Decreto 40/2011 de 2 de Setembro. Adicionalmente, o acesso marítimo ao porto, será feito através da zona de protecção total da Reserva Marinha Parcial da Ponta do Ouro (RMPPPO), comprometendo assim, os objectivos de conservação desta área de conservação marinha.

Em Dezembro de 2010 foi publicado, no Boletim da República, o DUAT da área do projecto do porto, deixando clara a sobreposição de interesses e a possibilidade de ocorrência de conflitos intersectoriais com implicações a nível nacional e internacional, já que compromete os objectivos e compromissos nacionais, no que toca a conservação da biodiversidade no âmbito do projecto de conservação trans-fronteiriça.

Caso II - Ainda no Distrito de Matutuíne, a empresa Cif-Moz iniciou em 2010 a construção de uma fábrica de cimento nos povoados de Mudada e Mudissa, numa área ocupada por cerca de 400 famílias. No processo da ocupação da terra, as pessoas afectadas não foram consultadas e as obras do empreendimento arrancaram sem que o Estudo do Impacto Ambiental (EIA) fosse realizado e, conseqüentemente, a Licença Ambiental emitida, conforme preconizado na legislação ambiental em vigor. Desde aquele ano, as referidas famílias estão impedidas de usar a terra, conforme as suas necessidades, com a promessa de serem reassentadas. O 1º Relatório de Boa Governação (CTV, 2012) e o Documentário "Terra, amanhã será tarde", ambos produzidos pelo CTV, documentaram, com mais detalhes, o desespero das famílias abrangidas por aquela fábrica de cimento.

PROVINCIA DE MAPUTO



Figura 2. Mapa da província de Maputo, ilustrando assentamentos humanos, parcelas ocupadas pelos projectos mineiros, áreas de conservação da biodiversidade e de multi-uso.

Caso III - No Distrito da Moamba (Figura 4), a criação de fazendas do bravia em zonas habitadas e usadas pelas populações locais, incentivada pelo Governo Distrital como forma de mitigar o conflito Homem-fauna bravia, tem sido a principal fonte de problemas que resultam da ocupação da terra (IV Sessão do Conselho de Desenvolvimento Sustentável-CONDES, a nível provincial, realizada em 2009 no Município da Matola).

A maioria das referidas fazendas é explorada por cidadãos estrangeiros que, por um lado, impedem o acesso das comunidades às áreas concessionadas e, por outro lado, não cumprem com a promessa da criação de melhores condições de vida para as famílias afectadas, terminando em conflito entre as partes. Esta situação resulta da fraca implementação da legislação agrária, por parte do Governo do Distrito e do desconhecimento, pelas comunidades afectadas, dos seus direitos e deveres, em relação à terra e a outros recursos naturais.

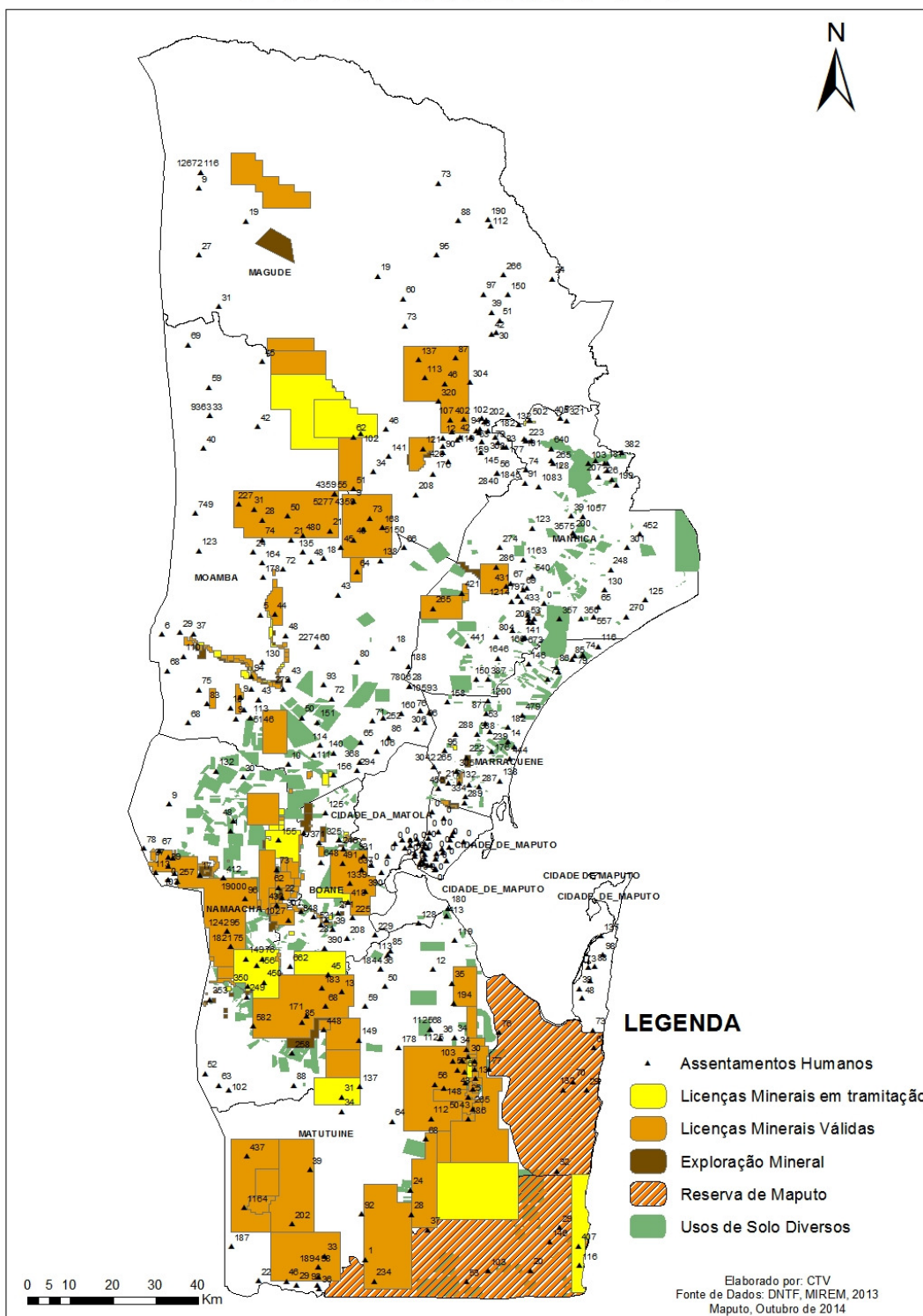

Figura 3. Mapa do distrito de Matutuine ilustrando assentamentos humanos, parcelas ocupadas pelos projectos mineiros, áreas de conservação da biodiversidade e de multi-uso.

Caso IV - No Distrito da Manhica (Figura 5), assiste-se à expansão das áreas de cultivo da cana sacarina pelas empresas açucareiras da Maragra e Xinavane. Os novos campos abrangem parcelas pertencentes às comunidades locais que, devido ao seu despreparo, quanto aos seus direitos em relação à terra e a outros recursos naturais, pouco se beneficiam destas parcerias. Assim, mostra-se pertinente a capacitação das comunidades estabelecidas ao redor das concessões

das duas empresas, de modo a tirarem vantagens de futuras parcerias baseadas na utilização da terra. A Figura 5 indica o nível de ocupação da terra no Distrito da Manhica.

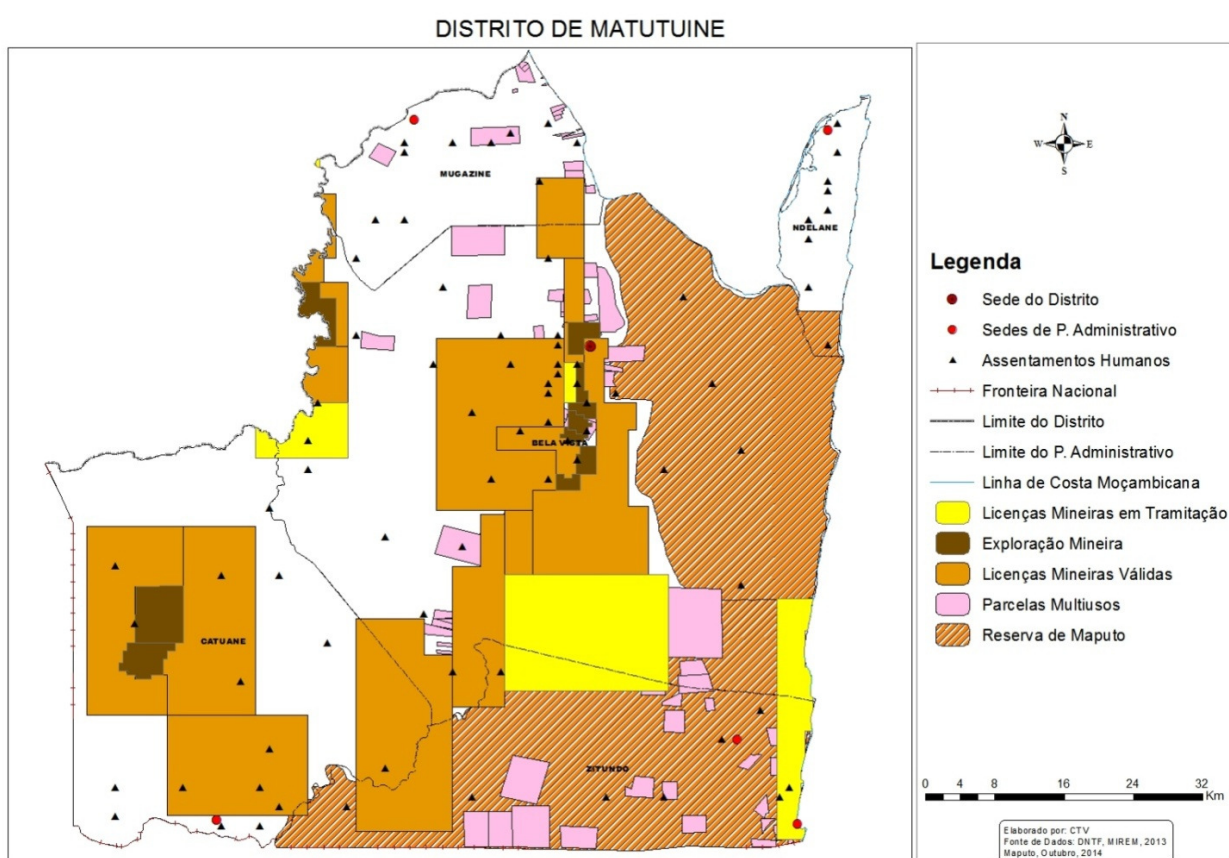

Figura 4. Mapa do Distrito da Moamba ilustrando assentamentos humanos, parcelas ocupadas pelos projectos mineiros, áreas de conservação da biodiversidade e de multiuso.



Figura 5. Mapa do Distrito da Manhica ilustrando assentamentos humanos, parcelas ocupadas pelos projectos mineiros, áreas de conservação da biodiversidade e de multiuso.

3.2. Província de Gaza

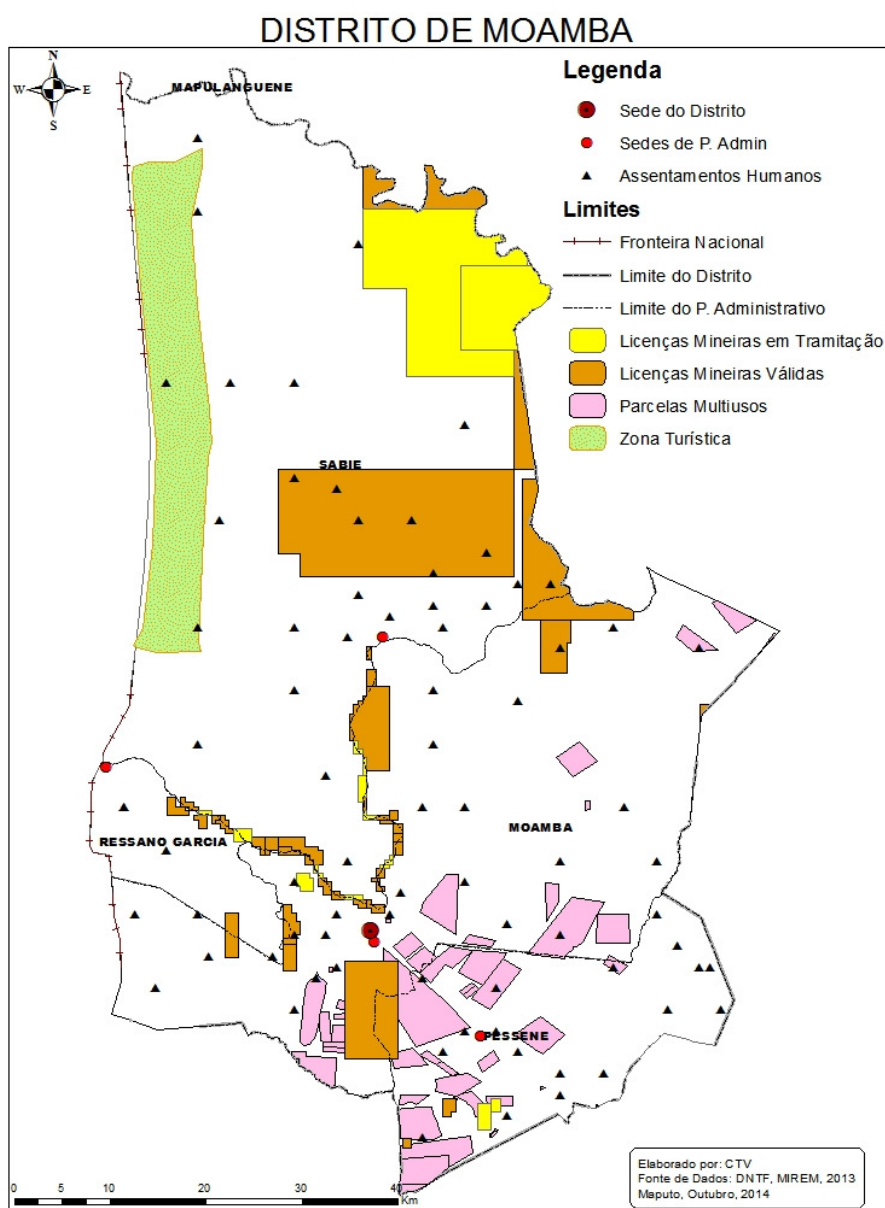
Localização Geográfica

A Província de Gaza localiza-se na região sul do país. Os rios Save e Incomáti separam-na das Províncias de Manica, ao Norte, e Maputo, a Sul, respectivamente. A Este é limitada pela Província de Inhambane, pelo Oceano Índico a Sudeste e a Oeste, faz fronteira com as Repúblicas do Zimbábwè e da África do Sul, através da linha de fronteira convencional. Gaza tem uma superfície de 75,448 km².

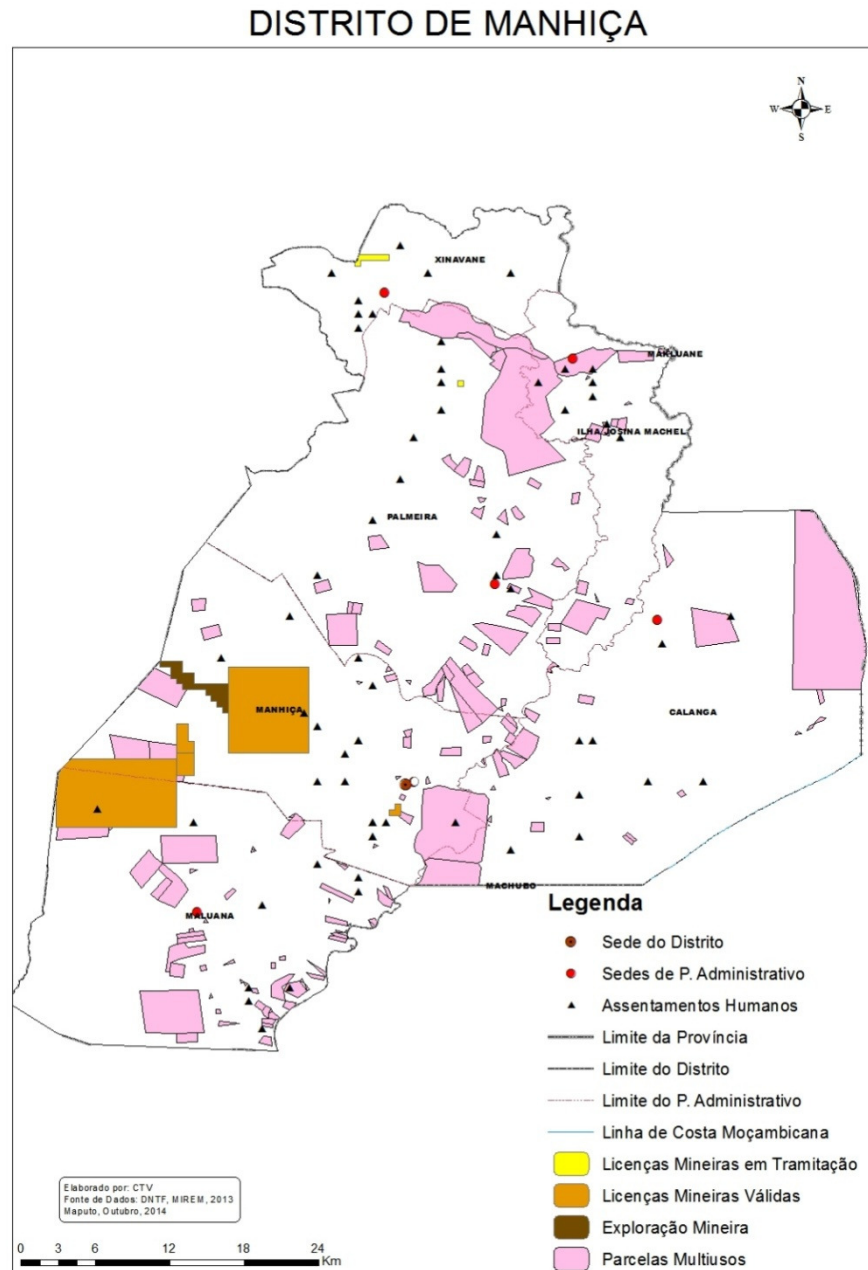
A sua população é estimada em 1,228,514 habitantes (INE, 2009). Possui 11 Distritos, nomeadamente, Bilene, Xai-Xai, Chibuto, Mandlakazi, Chókwè, Guijá, Mabalane, Massingir, Massangena, Chigubo e Chicualacuala.

Nível de Ocupação da Terra

De acordo com o Plano Estratégico de Desenvolvimento da Província, Gaza possui um grande potencial em recursos naturais que permitem o desenvolvimento de várias actividades económicas. Destacam-se a agricultura, pecuária e o turismo, praticadas no interior e na zona costeira.

Nesta Província, ocorrem alguns minerais, sendo o dióxido de titânio (areias pesadas), cujas jazidas foram confirmadas no Distrito de Chibuto, o minério mais abundante até agora descoberto naquela parcela do país.

Dados da DNTF e do MIREM indicam que os empreendimentos económicos em Gaza, ocupam uma área de 509,326 ha e afectam 16,988 pessoas. As concessões mineiras ocupam uma área de 166,400 ha e afectam 3,829 pessoas, enquanto que as concessões florestais ocupam uma área de 418 ha, afectando uma população de 3,414 pessoas. Os empreendimentos multi-uso, ocupam uma área de 249,648 ha e afectam 9,745 pessoas (Figura 6).

Da análise preliminar feita, há a considerar os seguintes casos como sendo potenciais focos de conflitos, em função dos diferentes uso económicos da terra, na Província de Gaza, em contraposição dos direitos e interesses das pessoas que ocupam as áreas abrangidas.

Caso I - Nos Distritos de Bilene, Xai-Xai, Chibuto e Mandlakaze, as concessões mineiras localizam-se em áreas densamente povoadas, o que nos leva a prever o reassentamentos das comunidades abrangidas por aqueles empreendimentos, na fase de implementação.

Caso II - Nos Distritos de Massingir e Mabalane, algumas concessões mineiras localizam-se no interior do Parque Nacional do Limpopo e na zona tampão daquela área de conservação, deixando ante-ver conflitos intersectoriais, no futuro.



Figura 6. Mapa da Província de Gaza ilustrando assentamentos humanos, concessões florestais, parcelas ocupadas pelos projectos mineiros, áreas de conservação da biodiversidade e de multiuso.

3.3. Província de Inhambane

Localização Geográfica

A Província de Inhambane localiza-se na região sul do país e é limitada a Norte pelo rio Save que a separa das Províncias de Manica e Sofala, A Sul e Oeste faz fronteira com a Província de Gaza e a Leste é banhada pelo Oceano Índico. Tem uma superfície de 73,434 km².

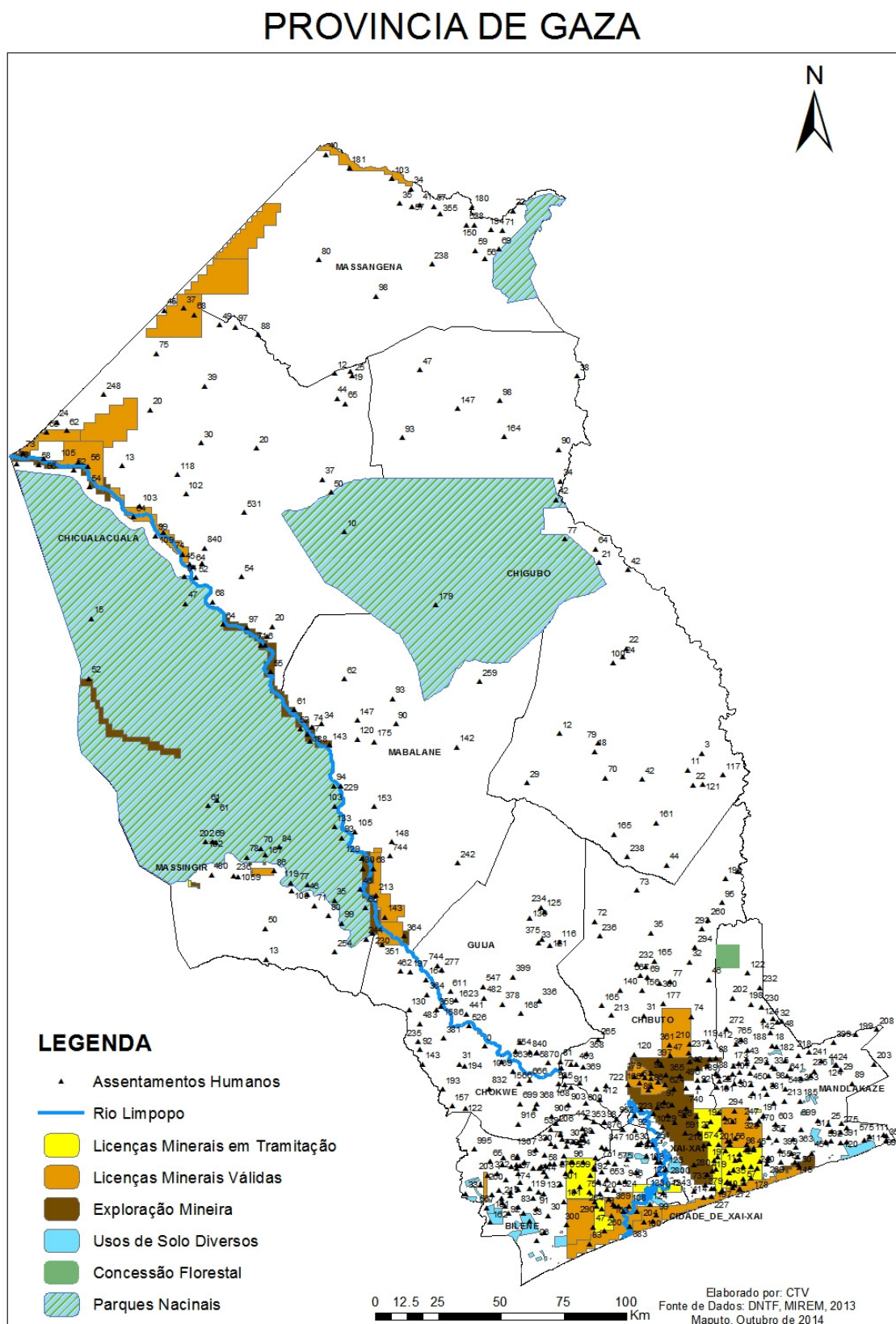
De acordo com o Censo de 2007 a população da Província de Inhambane é de 1,271,818 habitantes (INE, 2009).

Possui 13 Distritos nomeadamente, Inhambane Funhalouro, Govuro, Homoíne, Inharrime, Inhassoro, Jangamo, Mabote, Massinga, Morrumbene, Maxixe, Panda, Vilankulo e Zavala.

Nível de Ocupação da Terra

Dados da DNTF e do MIREM indicam que os empreendimentos económicos ocupam uma área de 261,988 ha e afectam 24,368 pessoas. As concessões mineiras ocupam uma área de 259,505 ha e afectam 4,807 pessoas, enquanto que as concessões florestais ocupam uma área de 1,673 ha, afectando uma população de 1906 pessoas. Os empreendimentos multi-uso, ocupam uma área de 810 ha e afectam 6,474 pessoas (Figura 7).

Dos dados obtidos deste levantamento preliminar há a considerar os seguintes casos como sendo potenciais focos de conflitos, em função dos diferentes uso económicos da terra, na Província de Inhambane, em contraposição dos direitos e interesses das pessoas que ocupam as áreas abrangidas.

Caso I - A maioria das concessões mineiras, com licenças tramitadas ou em tramitação, localiza-se em zonas habitadas, no litoral dos Distritos de Jangamo, Inhassoro e Vilankulo. Esta sobreposição pode gerar conflitos, na fase de implantação dos empreendimentos de mineração, facto que exige a preparação prévia das comunidades dos distritos abrangidos por aqueles empreendimentos económicos, quanto aos direitos e deveres que os assistem em relação à terras e a outros recursos naturais.

3.4. Província de Sofala

Localização Geográfica

A Província de Sofala localiza-se na região centro do país. A Norte, faz fronteira com as Províncias da Zambézia e Tete, através do rio Zambeze. A Sul, o rio Save separa-a da Província de Inhambane, a Este é limitada pelo Oceano Índico e a Oeste pela Província de Manica.

Sofala ocupa uma de superfície de 69,583 km² e tem uma população de 1,642,920 habitantes (INE, 2009), distribuída por 13 Distritos, nomeadamente, Beira, Búzi, Caia, Chemba, Cheringoma, Chibabava, Dondo, Gorongosa, Machanga, Maríngue, Marromeu, Muanza e Nhamatanda.

Nível de Ocupação da Terra

De acordo com o Plano Estratégico de Desenvolvimento da Província de Sofala, aquela parcela do país possui uma área de 6,958,300 ha, dos quais 401,234 ha estão ocupados por empreendimentos económicos, sendo 394,980 ha por concessões mineiras e 5,497 por empreendimentos florestais.



Figura 7. Mapa da Província de Inhambane ilustrando assentamentos humanos, concessões florestais, parcelas ocupadas pelos projectos mineiros, áreas de conservação da biodiversidade e de multiuso.

Dados da DNTF e do MIREM indicam que os empreendimentos económicos ocupam uma área de 401,234 ha e afectam 7,332 pessoas. As concessões mineiras ocupam uma área de 394,980 ha e afectam 7,332 pessoas, enquanto que as concessões florestais ocupam uma área de 5,497 ha,

afectando uma população de 3,916 pessoas. Os empreendimentos multi-uso ocupam uma área de 757 ha e afectam 1,854 pessoas (Figura 8).

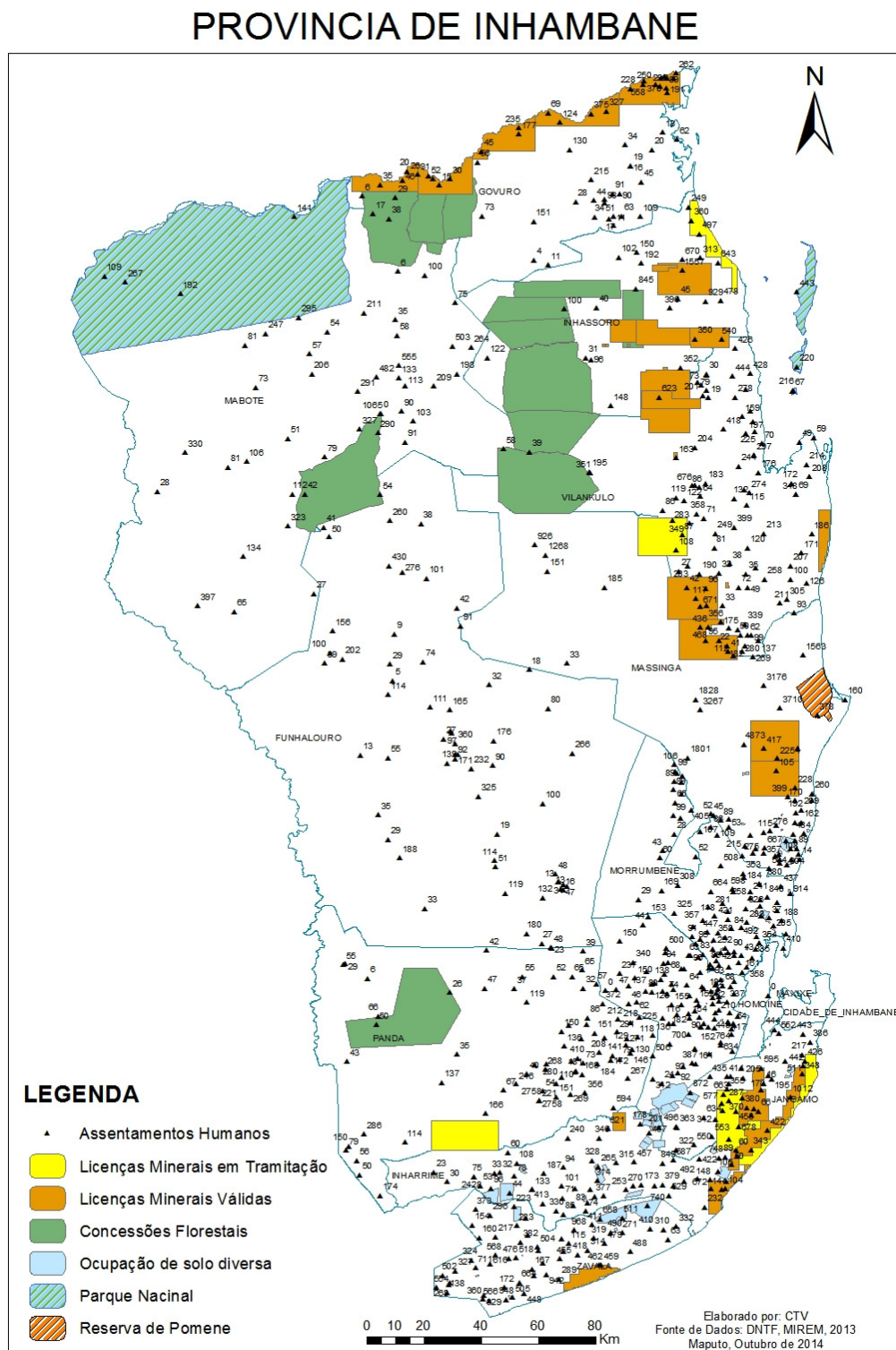

Figura 8. Mapa da Província de Sofala ilustrando assentamentos humanos, parcelas ocupadas pelos projectos mineiros, áreas de conservação da biodiversidade e de multiuso.

A demanda pela terra, sobretudo para a exploração mineira, é maior no Distrito da Gorongosa, onde se localiza uma das importantes áreas de conservação da natureza, o Parque Nacional da Gorongosa. Algumas destas concessões situam-se no interior do parque, onde ocorre o garimpo ilegal do ouro.

Da análise dos dados obtidos há a realçar o seguinte caso como sendo potencial foco de conflito, em função dos diferentes uso económicos da terra, na província de Sofala, em contraposição dos direitos e interesses das pessoas que ocupam as áreas abrangidas.

Caso I - No Distrito da Gorongosa, as concessões mineiras sobrepõem-se aos assentamentos humanos e abrangem uma parte do Parque Nacional da Gorongosa.

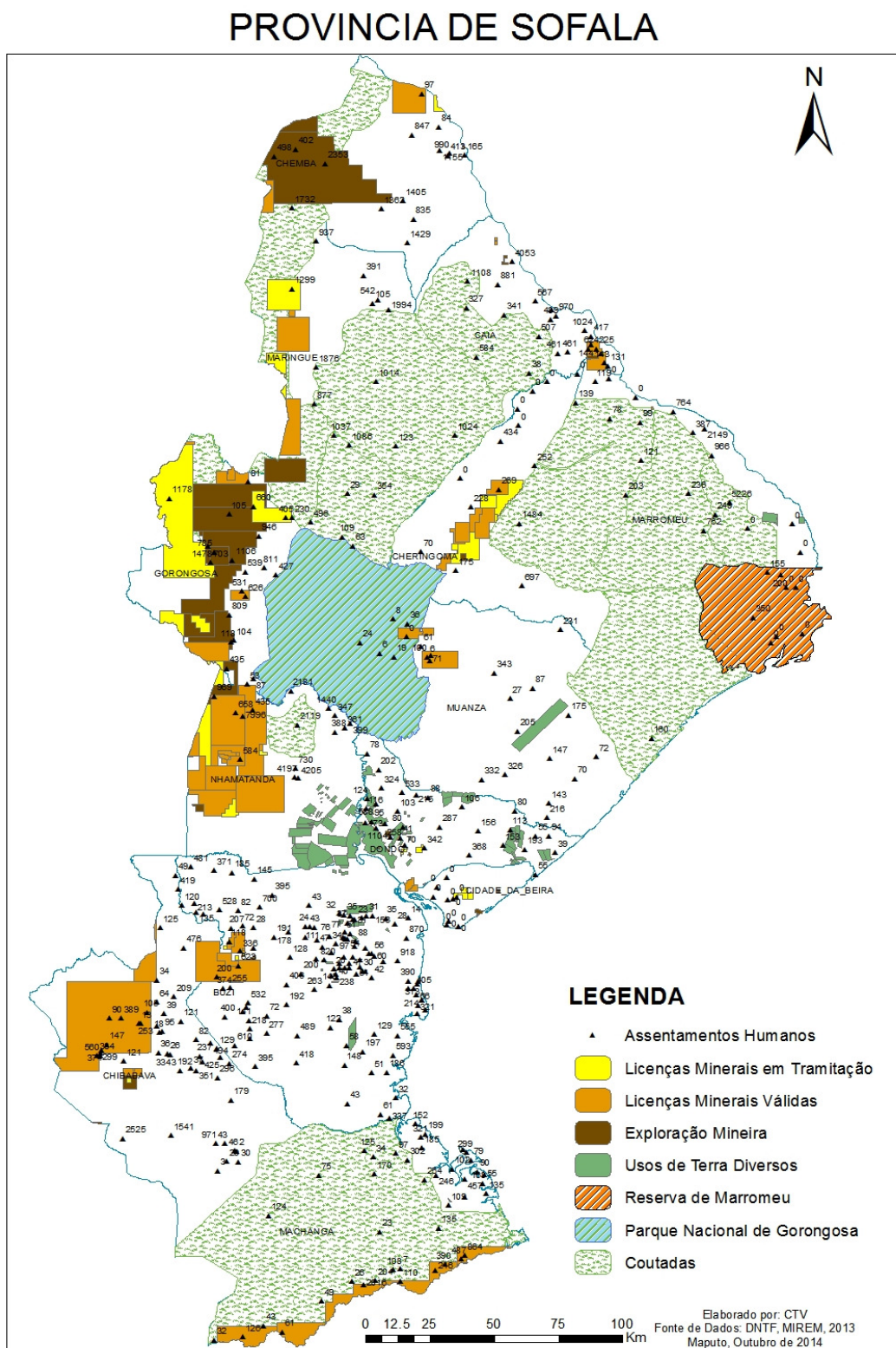
3.5. Província de Manica

Localização Geográfica

A Província de Manica está localizada na região Centro-Oeste do País e tem como limite, a Norte, a Província de Tete, através dos rios Luenha e Zambeze; a Sul é limitado pelas Províncias de Gaza e Inhambane, através do rio Save; a Este, faz fronteira com a Província de Sofala e a Oeste, com a República do Zimbábwe.

Ocupa uma superfície de 61.660 km², com uma população de 1,412,248 habitantes (INE, 2009), distribuída em 10 Distritos, nomeadamente, Tambara, Guro, Macossa, Báruè, Manica, Gondola, Sussundenga, Machaze, Mossurize e cidade de Chimoio.

Nível de Ocupação da Terra

De acordo com o Plano Estratégico de Desenvolvimento da Província de Manica, aquela Província possui uma área de 6,166,000 ha.

Dados da DNTF e do MIREM indicam que os empreendimentos económicos ocupam uma área de 1,106,796 ha e afectam 42,436 pessoas. As concessões mineiras ocupam uma área de 909,472 ha e afectam 21,091 pessoas, enquanto que as concessões florestais ocupam uma área de 142,709 ha, afectando uma população de 9,728 pessoas. Os empreendimentos multi-uso, ocupam uma área de 59,615 ha e afectam 11,617 pessoas (Figura 9).

Dos dados obtidos deste levantamento preliminar há a considerar os seguintes casos como sendo potenciais focos de conflitos, em função dos diferentes uso económicos da terra, na Província de Manica, em contraposição dos direitos e interesses das pessoas que ocupam as áreas abrangidas.

Caso I - Nos Distritos de Manica, Sussundenga e Mossurize as concessões mineiras sobrepõem-se aos assentamentos humanos, o que pode levar a conflitos, opondo comunidades abrangidas pelos projectos mineiros e as empresas proponentes dos mesmos.

Caso II - Ainda em Manica, o projecto PORTUCCEL pretende ocupar uma área de 220,000 ha para a plantação de eucaliptos, destinada à produção do papel. As terras pretendidas por aquela empresa portuguesa distribuem-se pelos Distritos de Manica, Gondola, Báruè, Sussundenga e Mossurize.

O CTV vai fazer o acompanhamento dos processos de licenciamento do uso da terra, nos Distritos acima mencionados, através do seu ponto focal, na Província de Manica.



Figura 9. Mapa da Província de Manica ilustrando assentamentos humanos, concessões florestais, parcelas ocupadas pelos projectos mineiros, áreas de conservação da biodiversidade e de multiuso.

3.6. Província de Tete

Localização Geográfica

A Província de Tete, situa-se na região centro do país. A Norte é limitada, pelas Repúblicas do Malawi e Zâmbia. A Sul, faz fronteira com a República do Zimbábwè e com as Províncias de Sofala e Manica. A Oeste, o rio Aruangua separa-a das Repúblicas da Zâmbia e do Zimbábwè. A Este, faz fronteira com a República do Malawi e com a Província da Zambézia, através do rio Chire.

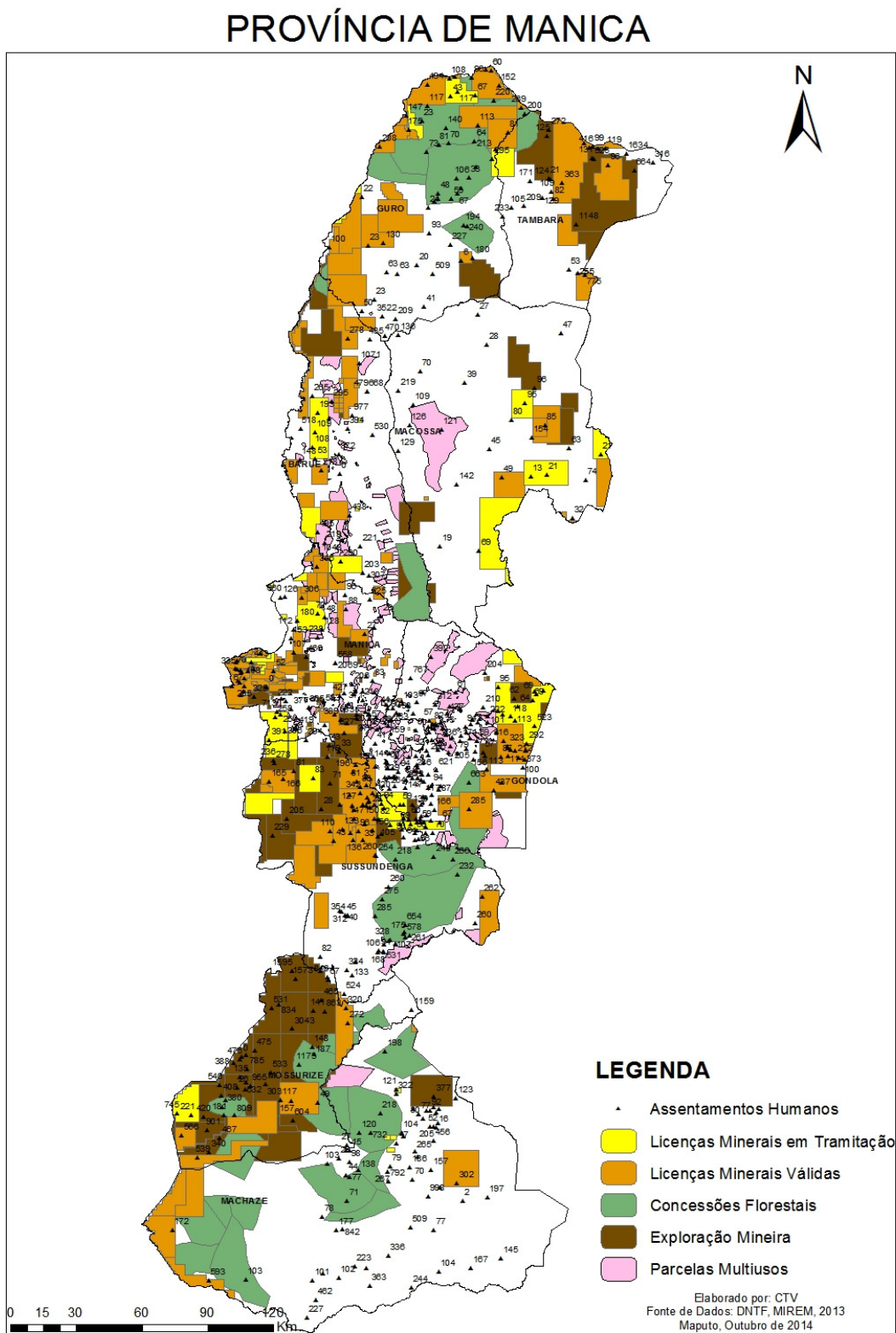
Ocupa uma superfície de 100,749 km², com uma população de 1,783,967 habitantes (INE, 2009), distribuída em 13 Distritos nomeadamente, Zumbo, Marávia, Chifunde, Macanga, Angónia, Tsangano, Chiuta, Moatize, Mutarara, Mágoé, Cahora Bassa, Changara e a cidade de Tete.

Nível de Ocupação da Terra

De acordo com o Plano Estratégico de Desenvolvimento da Província de Tete, esta Província possui uma área de 10,074,900 ha.

Dados da DNTF e do MIREM indicam que os empreendimentos económicos, no seu todo, ocupam uma área de 3,895,488 ha e afectam 65,845 pessoas. As concessões mineiras ocupam uma área de 3,888,225 ha e afectam 59,841 pessoas. Os empreendimentos económicos multiuso ocupam 7,263 ha e afectam 3,002 pessoas (Figura 10).

Da análise feita sobre os dados deste levantamento preliminar, temos a seguinte indicação da existência de potenciais focos de conflitos, em função dos diferentes uso económicos da terra, previstos na Província de Tete, em contraposição dos direitos e interesses das pessoas que ocupam as áreas abrangidas.

Caso I - Em Mutarara, Moatize, Magoe e Changara, as concessões mineiras licenciadas, algumas das quais em exploração, ocupam mais de 50% da área territorial de cada um dos quatro Distritos e, todas localizam-se em zonas habitadas, afectando cerca de 59,841 pessoas.

Caso II - No Distrito de Mágoè, conhecido como o berço do maneio comunitário em Moçambique, com a criação do programa Tchuma-Tchatu. O CTV apoiou a delimitação e zoneamento de 28 comunidades dos oito Distritos que integravam a área daquele programa, nomeadamente, Chiúta, Macanga, Chifunde, Marávia, Zumbo, Mágoè, Cabora-Bassa e Changara, onde foi criado O Parque Nacional de Mágoè.

3.7. Província da Zambézia

Localização Geográfica

A Província da Zambézia, está situada na região centro do país; a Norte, é separada das Províncias de Nampula e Niassa pelos rios Ligonha e Lúrio, respectivamente; a Sul, o rio Zambeze serve de limite natural com a Província de Sofala; a Oeste, faz fronteira com a República do Malawi e a Província de Tete, através do rio Chire; e a Este é banhada pelo Oceano Índico.

Possui uma superfície de 103,127 km² e uma população de 3,849,455 de habitantes (INE, 2009), distribuída em 16 Distritos, nomeadamente, Alto Molocué, Gurué, Gilé, Ile, Milange, Namarrói, Lugela, Mocuba, Morrumbala, Namacurra, Pebane, Maganja da Costa, Chinde, Mopeia, Nicoadala, Inhassunge e Quelimane.



Figura 10. Mapa da Província de Tete ilustrando assentamentos humanos e parcelas ocupadas por concessões mineiras.

Nível de Ocupação da Terra

De acordo com o Plano Estratégico de Desenvolvimento da Província da Zambézia tem enorme potencial para o seu desenvolvimento, destacando-se os recursos hídricos, minerais, recursos florestais e faunísticos e possui terras férteis.

Dados da DNTF e do MIREM indicam que os empreendimentos económicos, na sua globalidade, ocupam 1,199,856 ha e afectam 42,881 pessoas. As concessões mineiras ocupam uma área de 35,280 há e afectam 16,758 pessoas, enquanto que as florestais ocupam 19,328 ha, afectando uma população de 10,976 pessoas. Os empreendimentos multiuso, ocupam uma área de 182,666 ha e afectam 15,147 pessoas (Figura 11).

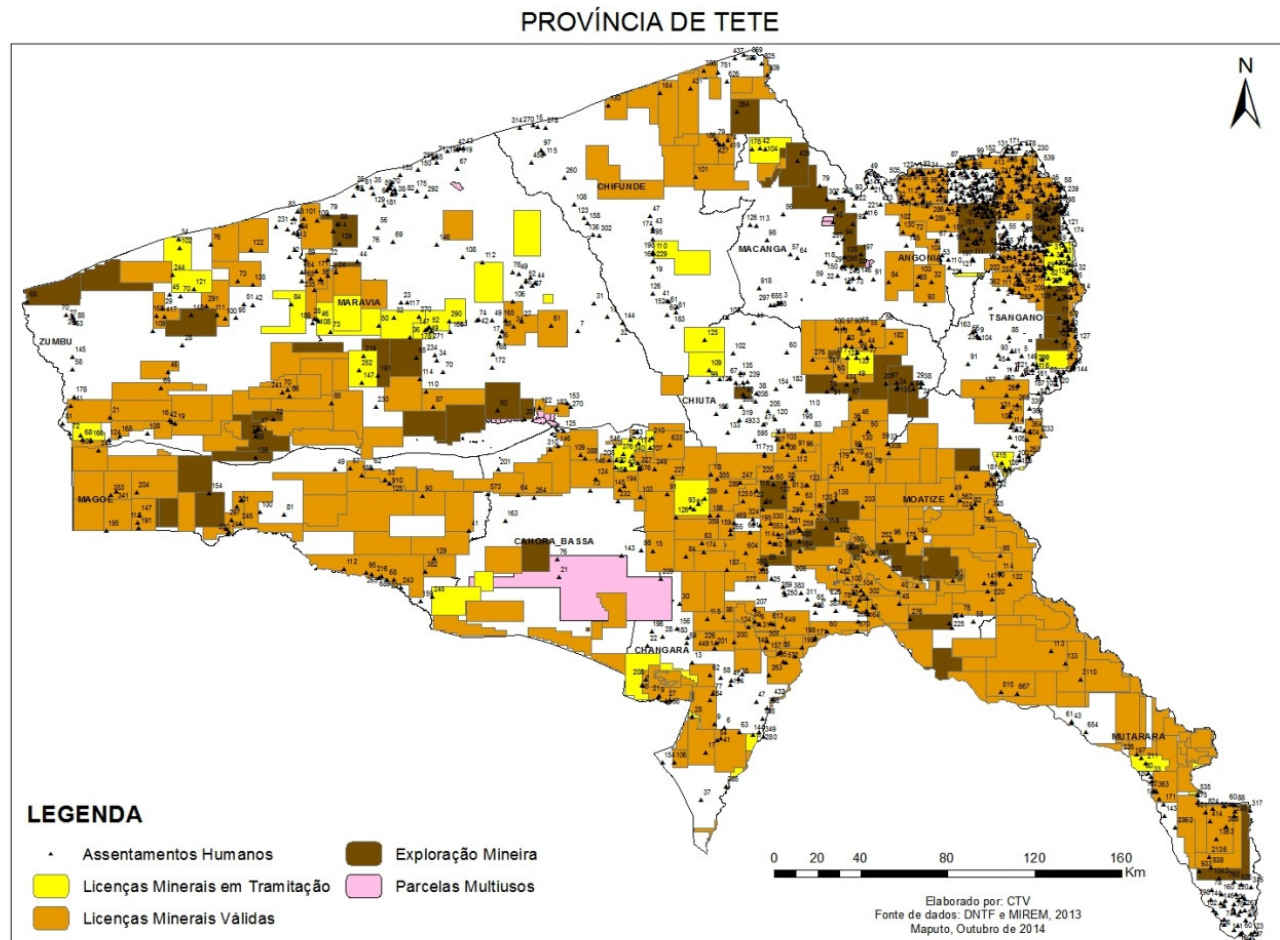
Os Distritos de Gilé, Alto Molocue, Pebane e Milange, são os que apresentam maior parte das suas áreas ocupadas por concessões mineiras e florestais.

Da análise feita sobre os dados deste levantamento preliminar, temos a indicação da existência de potenciais focos de conflitos, em função dos diferentes uso económicos da terra, previstos na Província da Zambézia, em contraposição dos direitos e interesses das pessoas que ocupam as áreas abrangidas.

Caso I - Nos Distritos de Guruè e Alto Molócue, o CTV vai monitorar a implementação do programa de desenvolvimento agrário Pro-SAVANA, a partir do seu escritório sede, em Maputo e através das organizações parceiras locais.

3.8 Província de Nampula

Localização Geográfica

A Província de Nampula, fica situada na região Norte do país, e tem como limite a Norte, as Províncias de Cabo Delgado e Niassa, a Sul a Província da Zambézia, a Este o Oceano Índico e a Oeste as Províncias de Niassa e Zambézia.

Possui uma superfície de 78,860 km² e uma população de 3,985,613 de habitantes (INE,2009), distribuída por 21 Distritos, nomeadamente, Nampula cidade, Angoche, Erati, Ilha de Moçambique, Lalaua, Malema, Meconta, Mecuburi, Memba, Mongicual, Mogovolas, Moma, Monapo, Mossuril, Muecate, Murrupula, Nacala Porto, Nacala Velha, Nacaroa, Nampula Rapale, Ribáuè.

Nível de Ocupação da Terra

De acordo com o Plano Estratégico de Desenvolvimento da Província de Nampula, esta parcela do país tem potencial para o desenvolvimento de várias actividades económicas, com destaque para a agricultura, exploração mineira e florestal.

Dados da DNTF e do MIREM indicam que os empreendimentos económicos ocupam uma área de 101,065 ha e afectam 47,970 pessoas. As concessões mineiras ocupam uma área de 62,065 ha e afectam 24,271 pessoas, enquanto que as concessões florestais ocupam uma área de 14,288 ha, afectando uma população de 14,357 pessoas. Os empreendimentos multiuso, ocupam uma área de 5,519 ha e afectam 9,342 pessoas (Figura 12).



Figura 12. Mapa da Província de Nampula ilustrando assentamentos humanos, concessões florestais, parcelas ocupadas pelos projectos mineiros, áreas de conservação da biodiversidade e de multiuso.

Dos dados obtidos deste levantamento preliminar temos a seguinte indicação da existência de potenciais focos de conflitos, em função dos diferentes uso económicos da terra, previstos na Província da Nampula, em contraposição dos direitos e interesses das pessoas que ocupam as áreas abrangidas.

Caso I - Na Província de Nampula, o CTV vai monitorar a implementação do ProSavana nos Distritos de Nampula, Malema, Ribáuè, Murrupula, Meconta, Muecate, Mogovolas e Monapo e fará a preparação social dos membros das comunidades abrangidas, a delimitação das suas aldeias e prestará assessoria jurídica. A realização destas actividades será assegurada pela sua delegação provincial, a ser instalada na cidade de Nampula.

3.9. Província de Niassa

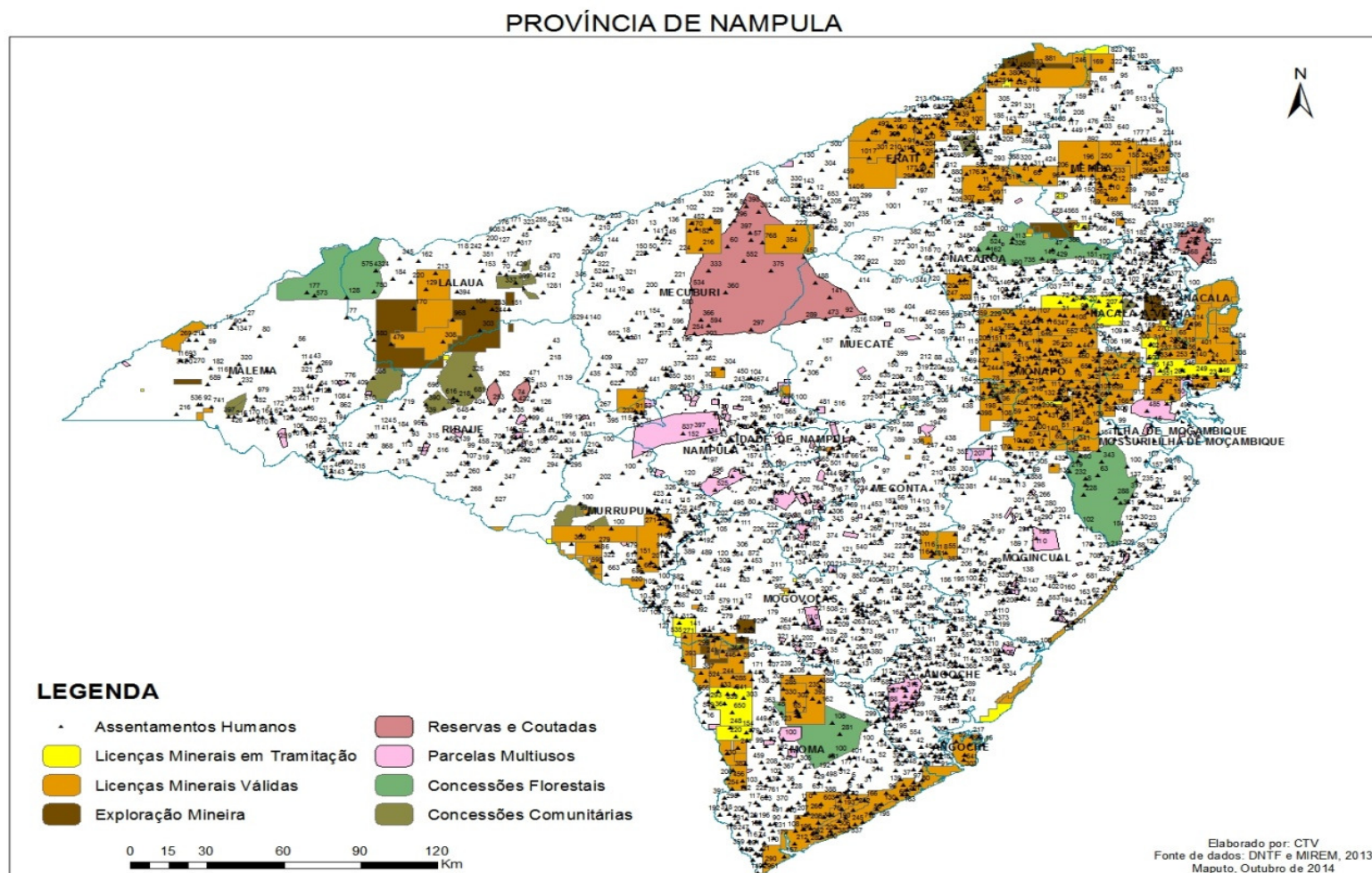
Localização Geográfica

A Província de Niassa, fica situada na região Norte do país e faz fronteira, ao Norte, com a República da Tanzânia, a Oeste, com a República do Malawi, a Leste, com a Província de Cabo Delgado e a Sul, com as Províncias de Nampula e Zambézia.

Possui uma superfície de 122,204 km², e uma população de 1,170,783 habitantes (INE, 2009), distribuída por 16 Distritos, nomeadamente, cidade de Lichinga, Cuamba, Lago, Lichinga, Majune, Mandimba, Marrupa, Maua, Mavago, Mecanhelas, Mecula, Metarica, Muembe, Ngauma, Nipepe e Sanga.

Nível de Ocupação da Terra

De acordo com o Plano Estratégico de Desenvolvimento da Província de Niassa, a agricultura é a principal actividade económica da Província.

Dados da DNTE e do MIREM indicam que os empreendimentos económicos, no Niassa, ocupam uma área de 691,602 ha e afectam 8,334 pessoas. As concessões mineiras ocupam uma área de 439,340 ha e afectam 7,570 pessoas, enquanto que as concessões florestais ocupam uma área de 38,303 ha, afectando uma população de 5,523 pessoas. Os empreendimentos multiuso, ocupam uma área de 2,564 ha e afectam 2,811 pessoas (Figura 13).

Dos dados obtidos deste levantamento preliminar temos a seguinte indicação da existência de potenciais focos de conflitos, em função dos diferentes uso económicos da terra, previstos na Província de Niassa, em contraposição dos direitos e interesses das pessoas que ocupam as áreas abrangidas.

Caso I - Nos Distritos de Mandimba e Cuamba, o CTV vai monitorar o programa ProSavana, através do seu Gabinete de Aconselhamento e Assistência Jurídica (GAAJ) de organizações parceiras (Associação de Paralegais do Niassa);

Caso II - No distrito de Mecula há uma licença de exploração mineira que se encontra dentro da área da Reserva Nacional do Niassa, facto que também merecerá a atenção do CTV.



Figura 13. Mapa da Província de Niassa ilustrando assentamentos humanos, concessões florestais, parcelas ocupadas pelos projectos mineiros, áreas de conservação da biodiversidade e de multiuso.

3.10. Província de Cabo Delgado

Localização Geográfica

A Província de Cabo Delgado, fica situada na região norte do país. Faz fronteira, a Norte, com a República Unida da Tanzânia através do rio Rovuma. A sul, o rio Lúrio separa-a da Província de Nampula. A Oeste (sucessivamente de norte para sul) os rios Lugenda, Luambeze, Ruaça e Mewo, separam-na da Província do Niassa. A Leste é banhada pelo Oceano Índico.

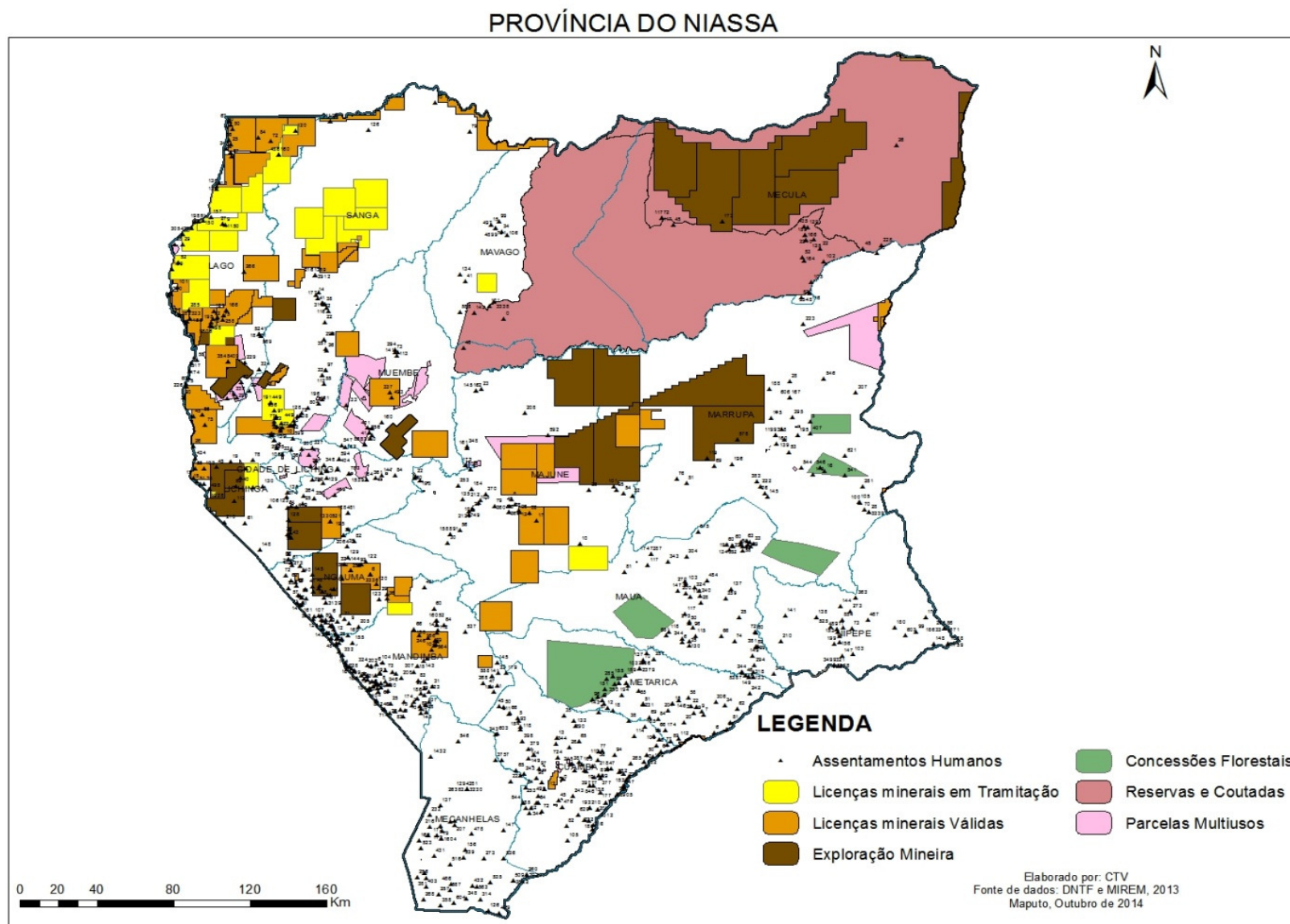
Possui uma superfície de 79,839 km² e uma população de 1,606,568 de habitantes (INE, 2009), distribuída por 17 Distritos, nomeadamente, Pemba, Ancuabe, Balama, Chiure, Ibo, Macomia, Mecufi, Meluco, Mocimboa da Praia, Montepuez, Mueda, Muidumbe, Namuno, Nangade, Palma, Metuge e Quissanga.

Nível de Ocupação da Terra

De acordo com o Plano Estratégico de Desenvolvimento da Província de Cabo Delgado, esta parcela do país é rica em recursos minerais. Existem já identificados na Província jazigos de mármore, grafite, calcário e argila. Ocorrem pedras preciosas e semipreciosas em regiões ainda sob pesquisa. Foram identificadas grandes jazidas de gás natural na bacia do Rovuma, cuja exploração se prevê para 2018.

Dados da DNTF e do MIREM indicam que os empreendimentos económicos, em Cabo Delgado, ocupam uma área de 425,262 ha e afectam 37,496 pessoas. As concessões mineiras ocupam uma área de 183,300 ha e afectam 20,183 pessoas, enquanto que as concessões florestais ocupam uma área de 24,423 ha, afectando uma população de 10,217 pessoas. Os empreendimentos multissectoriais, ocupam uma área de 2,264 ha e afectam 7,096 pessoas (Figura 14).

Dos dados obtidos, há indicação da existência de potenciais focos de conflitos, em função dos diferentes usos económicos da terra, previstos na Província de Cabo Delgado, em contraposição dos direitos e interesses das pessoas que ocupam as áreas abrangidas.

Caso I - A procura de terra, sobretudo para a exploração mineira e de hidrocarbonetos é maior nos Distritos de Mecufi, Macomia, Chiure e, muito recentemente Montepuez e Palma. O CTV iniciou em 2013 a sua intervenção no Distrito de Palma, acompanhando o projecto da fábrica de liquefacção do gás natural, proposto pela Anadarko e ENI. Em 2015, as acções do CTV, em Cabo Delgado estenderam-se para os Distritos de Balama, (exploração de grafite), Montepuez (exploração de rubi), Namuno (exploração de ouro), Chiúre (exploração agrícola), cidade de Pemba (expansão urbana). A intervenção nestes Distritos será assegurada pela delegação provincial do CTV, baseada em Pemba.

CONSTATAÇÕES FINAIS

A realização deste trabalho permitiu evidenciar os seguintes aspectos:

- Algumas concessões mineiras se sobrepõem às áreas de empreendimentos agrícolas, de exploração florestal e turismo;
- As áreas de conservação da biodiversidade (parques e reservas naturais) apesar de, no seu interior, não ser permitida qualquer outra actividade, há concessões mineiras que recaem sobre estas áreas;
- Há concessões mineiras em áreas densamente povoadas, o que configura um risco de ocorrência de conflitos, na fase de implementação dos empreendimentos de exploração.



Figura 14. Mapa da Província de Cabo Delgado ilustrando assentamentos humanos, concessões florestais, parcelas ocupadas pelos projectos mineiros, áreas de conservação da biodiversidade e de multiuso.

REFERÊNCIAS BIBLIOGRÁFICAS

- Governo da Província de Cabo Delgado (2010). Plano Estratégico de Desenvolvimento da Província de Cabo Delgado 2001-2014, Pemba.
- Governo da Província de Gaza (2006). Plano Estratégico de Desenvolvimento da Província de Gaza, Xai-Xai.
- Governo da Província de Inhambane (2010). Plano Estratégico de Desenvolvimento da Província de Inhambane 2011-2020 . Inhambane
- Governo da Província de Manica (2010). Plano Estratégico de Desenvolvimento da Província de Manica 2011-2015, Chimoio.
- Governo da Província de Maputo (2010). Plano Estratégico de Desenvolvimento da Província de Maputo 2011-2020, Matola.
- Governo da Província de Nampula (2010). Plano Estratégico de Desenvolvimento da Província de Nampula 2010-2020, Nampula.
- Governo da Província de Niassa (2010). Plano Estratégico de Desenvolvimento da Província de Niassa 2011-2020, Lichinga.
- Governo da Província de Sofala (2010). Plano Estratégico de Desenvolvimento da Província de Sofala 2010-2020, Beira.
- Governo da Província de Tete (2004). Plano Estratégico de Desenvolvimento da Província de Tete 2005-2009, Tete.
- Governo da Província de Zambézia (2010). Plano Estratégico de Desenvolvimento da Província de Zambézia 2011-2020, Quelimane.
- INE (Instituto Nacional de Estatística) (2009). Resultados definitivos do III recenseamento geral da população e habitação. Maputo, Instituto Nacional de Estatística.
- República de Moçambique (2008). Zoneamento agrário a nível nacional: relatório do exercício de validação de resultados de terra disponível para grandes investimentos a nível local: resultados da fase ii: validação da terra disponível. Versão Final, Dezembro de 2008

ANEXO I: DISTRITOS SELECIONADOS

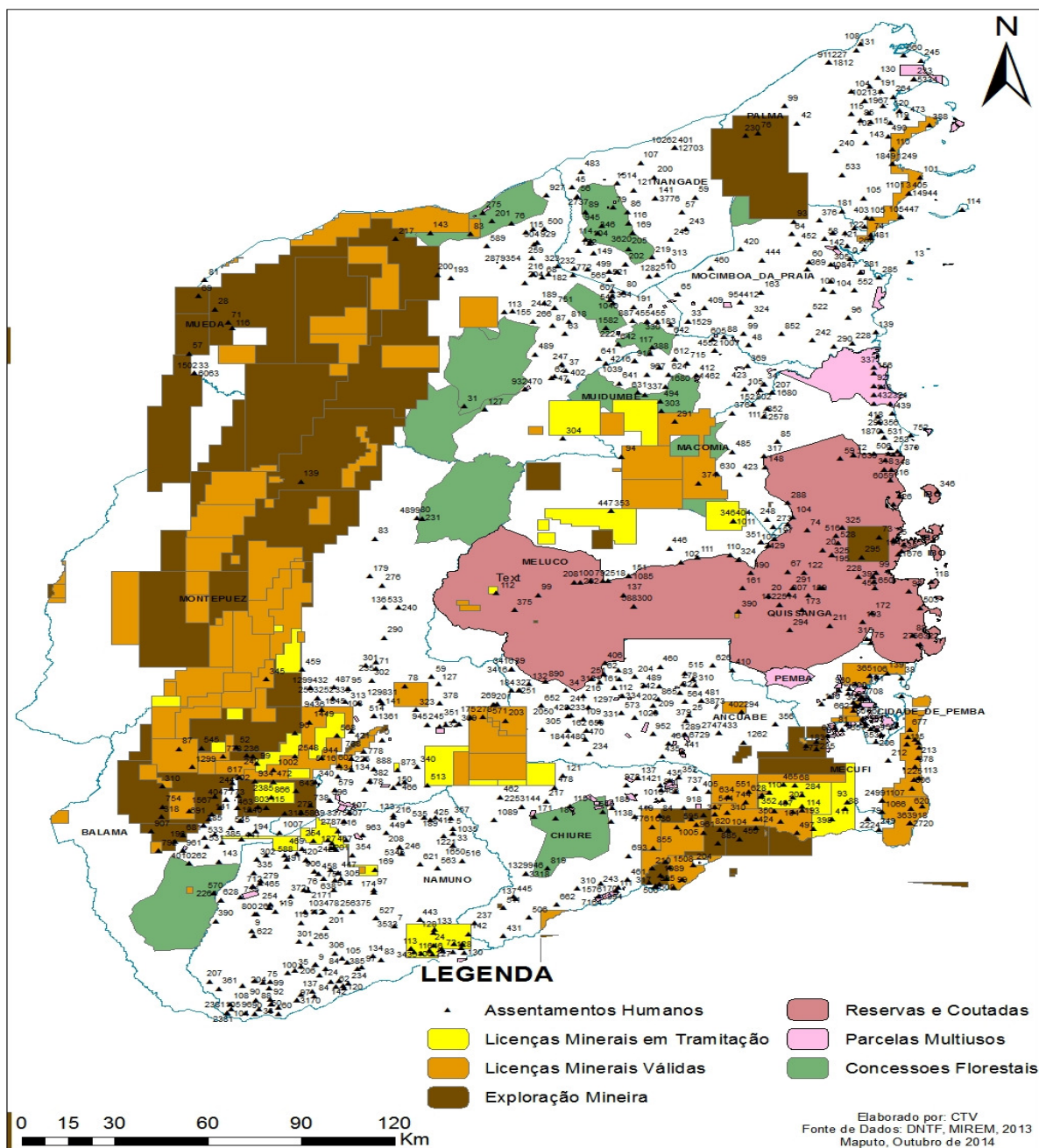
Distrito	Parceiros
Província de Maputo	Parceiros na Monitoria
Matutuine	
Moamba	
Manhiça	
Província de Gaza	Parceiros na Monitoria
Bilene	
Xai-Xai	
Mandlakazi	
Massingir	
Mabalane	
Província de Inhambane	Parceiros na Monitoria
Jangamo	
Inhassoro	
Vilankulo	
Província de Sofala	Parceiros na Monitoria
Gorongosa	
Província de Manica	Parceiros na Monitoria
Distritos abrangidos pela Portucel	
Manica	
Gondola	
Báruè	
Sussundenga	
Mossurize	
Província de Tete	Parceiros na Monitoria
Mutarara	
Moatize	
Magoé	
Changara	
Cahora Bassa	
Chiuta	
Macanga	
Chifunde	
Maravia	
Zumbo	
Província da Zambezia	Parceiros na Monitoria
Distritos abrangidos pelo Pro- Savana	
Guruè	
Alto Molócue	

Província de Nampula	Parceiros na Monitoria
Distritos abrangidos pelo Pro- Savana	
Monapo	
Meconta	
Muecate	
Mogovolas	
Rapale	
Murupula	
Mecubúri	
Ribáuè	
Lalaua	
Malema	
Província do Niassa	Parceiros na Monitoria
Distritos abrangidos pelo Pro- Savana	
Lichinga (Chimbunila)	
N'Gauma	
Mandimba	
Cuamba	
Sanga	
Majune	
Mecanhelas	
Província de Cabo Delgado	Parceiros na Monitoria
Mecufi	
Macomia	
Chiúre	
Montepuez	
Palma	
Balama	
Namuno	
Cidade de Pemba	

ANEXO II: TABELAS

ANEXO II

TABELA 1 MOÇAMBIQUE: Ocupação do espaço por empreendimentos Económicos VS População Abrangida

Distrito	Superfície EM Km ²	AREA EM há	AREA OCUPADA Por empreendimentos económicos		AREA POR OCUPAR (Empreendimentos mineiros em tramitação)		População da Província	População abrangida por empreendimentos económicos Tramitados		População abrangida por empreendimentos mineiros em tramitação	
			EM ha	%	EM ha	%		População Abrangida	% da População abrangida	População Abrangida	%
Maputo	23,487	2,348,700	922,152	39.3	86,252	3.7	1,205,709	112,073	9.3	7,471	1.5
GAZA	75,448	7,544,800	509,326	6.8	71,800	1	1,228,514	16,988	1.4	71,800	5.8
INHAMBANE	73,434	7,343,400	261,988	3.6	89,400	1.2	1,271,818	24,368	1.9	2,006	0.2
SOFALA	69,583	6,958,300	401,234	5.8	235,537	3.4	1,642,920	7,332	0.4	9,136	0.6
MANICA	61,660	6,166,000	964,087	15.6	155,160	2.5	1,412,248	32,708	2.3	155,160	11
TETE	100,749	10,074,900	3,888,225	38.6	359,440	3.6	1,783,967	59,841	3.4	57,922	3.2
NAMPULA	78,860	7,886,000	836,549	11	101,065	1.28	3,985,613	47,970	1.2	62,065	1.56
ZABEZIA	103,127	10,312,700	1,199,856	11.6	35,280	0.3	3,849,455	42,881	1.1	6,348	0.2
NIASSA	122,204	12,220,400	691,602	5.7	439,340	3.6	1,170,783	8,334	0.7	48,502	4.1
CABO DELGADO	79,839	7,983,900	425,262	5.33	433,300	5.4	1,606,568	37,496	2.3	20,396	1.3
TOTAL	788,391	78,839,100	10,100,281	12.8	2,006,574	2.55	19,157,595	389,991	2.04	440,806	2.30

MOÇAMBIQUE

TABELA 2: Ocupação do espaço por empreendimentos Mineiros VS População Abrangida

PROVINCIA	AREA COBERTA					POPULAÇÃO ABRANGIDA				
	AREA DA PROVINCIA (ha)	Empreendimentos Tramitados		Empreendimentos em Tramitação		Total População da Província	Empreendimentos Tramitados		Empreendimentos em Tramitação	
		Ocupada (ha)	%	Ocupada (ha)	%		Abrangida	%	Abrangida	%
MAPUTO	2,311,200	370,811	16.04	86,252	3.7	1,205,709	8,599	0.71	7,471	0.62
GAZA	7,544,800	71,800	1	166,400	2.2	1,228,514	10,497	0.9	3,829	0.3
INHAMBANE	7,343,400	259,505	3.5	89,400	1.2	1,271,818	4,807	0.4	2,006	0.2
SOFALA	6,958,300	394,980	5.7	235,537	3.4	1,642,920	7,332	0.4	9,136	0.6
MANICA	6,166,000	904,472	14.7	155,160	17	1,412,248	21,091	1.5	21,247	1.5
TETE	10,074,900	3,888,225	38.6	359,440	3.6	1,783,967	59,841	3.4	57,922	3.2
NAMPULA	7,886,000	1,106,745	14	62,065	0.79	3,985,613	24,271	0.61	25,808	0.6
ZAMBEZIA	10,312,700	958,862	9.3	35,280	0.3	3,849,455	16,758	0.4	6,348	0.2
NIASSA	12,220,400	439,340	3.6	650,735	5.3	1,170,783	7,570	0.6	48,502	4.1
CABO DELGADO	7,983,900	183,300	2.3	398,575	5	1,606,568	20,183	1.3	20,396	1.3
TOTAL	78801600	8,578,040	10.9	2238844	2.8	19157595	180,949	0.9	202665	1.1

MOÇAMBIQUE

TABELA 3: Ocupação do espaço por empreendimentos Florestais VS População Abrangida

PROVINCIA	AREA			População		
	Total da Província (ha)	Área Ocupada (ha)	% da Área Ocupada (ha)	Total por Província	Abrangida	% da População Abrangida
MAPUTO	2,311,200	234,906	10.2	1,205,709	75,001	6.2
GAZA	7,544,800	418	0	1,228,514	3,414	0.3
INHAMBANE	7,343,400	1,673	0.02	1,271,818	1,906	0.15
SOFALA	6,958,300	5,497	0.1	1,642,920	3,916	0.2
MANICA	0	0	0	0	0	0
TETE	0	0	0	0	0	0
NAMPULA	7,886,000	14,288	0.18	3,985,613	14,357	0.4
ZAMBEZIA	10,312,700	19,328	0.2	3,849,455	10,976	0.3
NIASSA	12,220,400	38,303	0.3	1,170,783	5,523	0.5
CABO DELGADO	7,983,900	24,423	0.3	1,606,568	10,217	0.6
TOTAL	62,560,700	338,836	0.5	15,961,380	125,310	0.8

MOÇAMBIQUE

TABELA 4: Ocupação do espaço por empreendimentos Multi-usos (Turísticos, Agrícolas, Silvicultura) VS População Abrangida

Província	AREA			População		
	Total do distrito (ha)	Área Ocupada (ha)	%	Total da Província	Abrangida	%
MAPUTO	2,311,200	316,435	13.7	1,205,709	28,473	2.4
GAZA	7,544,800	249,648	3.3	1,228,514	9,745	0.8
INHAMBANE	7,343,400	810	0.01	1,271,818	6,474	0.5
SOFALA	6,958,300	757	0.01	1,642,920	1,854	0.11
MANICA	6,166,000	59,615	1	1,412,248	11,617	0.8
TETE	10,074,900	7263		1,783,967	3002	0.2
NAMPULA	7,886,000	5,516	0.07	3,985,613	9,342	0.2
ZAMBEZIA	10,312,700	182,666	1.8	3,849,455	15,147	0.4
NIASSA	12,220,400	2,564	0.02	1,170,783	2,811	0.2
CABO DELGADO	7,983,900	2,264	0	1,606,568	7,096	0.4
TOTAL	78,801,600	827,538	1.05	19,157,595	95,561	0.5

PROVINCIA DE MAPUTO

TABELA 5: PROVINCIA DE MAPUTO - Ocupação do espaço por empreendimentos económicos VS População Abrangida

Distrito	Superfície EM Km ²	AREA EM ha	AREA OCUPADA Por empreendimentos económicos		AREA POR OCUPAR (Empreendimentos mineiros em tramitação)		População do distrito	População abrangida por empreendimentos económicos Tramitados		População abrangida por empreendimentos mineiros em tramitação	
			EM ha	%	EM ha	%		População Abrangida	% da População abrangida	População Abrangida	%
Matola	375	37,500	7,696	20.5	-	-	671,556	25,015	3.7	-	-
Boane	815	81,500	8,093	9.9	8,305	10.2	102,555	26,392	25.7	1,254	1.2
Magude	7010	701,000	105,915	15.1	27,320	3.9	53,229	9,796	18.4	812	1.5
Manhiça	2373	237,300	57,915	24.4	160	0.1	157,642	19,406	12.3	954	0.6
Marracuene	703	70,300	29,577	42.1	140	0.2	84,975	10,367	12.2	1,201	1.4
Matutuine	5387	538,700	385,550	71.6	31,320	5.8	37,239	9,327	25.0	1,305	3.5
Moamba	4628	462,800	232,942	50.3	1,527	0.3	56,559	7,996	14.1	958	1.7
Namaacha	2196	219,600	94,464	43.0	17,480	8.0	41,954	3,774	9.0	987	2.4
TOTAL	23,487	2,348,700	922,152	39.3	86,252	3.7	1,205,709	112,073	9.3	7,471	1.5

TABELA 6: Ocupação do espaço por empreendimentos Florestais VS População Abrangida

Distrito	AREA			População		
	Total do distrito (ha)	Área Ocupada (ha)	% da Área Ocupada (ha)	Total por distrito	Abrangida	% da População Abrangida
Matola	37,500	5,114	13.6	671,556	21,363	3.2
Boane	81,500	2,561	3.1	102,555	21,452	20.9
Magude	701,000	325	0.0	53,229	5,632	10.6
Manhiça	237,300	23,542	9.9	157,642	14,562	9.2
Marracuene	70,300	25,681	36.5	84,975	2,365	2.8
Matutuine	538,700	68,542	12.7	37,239	3,563	9.6
Moamba	462,800	106,581	23.0	56,559	5,212	9.2
Namaacha	219,600	2,560	1.2	41,954	852	2.0
TOTAL	2,311,200	234,906	10.2	1,205,709	75,001	6.2

TABELA 7: Ocupação do espaço por empreendimentos Mineiros VS População Abrangida

Distrito	AREA COBERTA					POPULACAO ABRANGIDA				
	AREA POR DISTRITO (ha)	Empreendimentos Tramitados		Empreendimentos em Tramitação		Total População do distrito	Empreendimentos Tramitados		Empreendimentos em Tramitação	
		Ocupada (ha)	%	Ocupada (ha)	%		Abrangida	%	Abrangida	%
Matola	37,500	0	0.00	0	0.0	671,556	0	0.00	0	0.00
Boane	81,500	3,009	3.69	8,305	10.2	102,555	1,289	1.26	1,254	1.22
Magude	701,000	69,080	9.85	27,320	3.9	53,229	513	0.96	812	1.53
Manhiça	237,300	9,780	4.12	160	0.1	157,642	1,586	1.01	954	0.61
Marracuene	70,300	245	0.35	140	0.2	84,975	1,051	1.24	1,201	1.41
Matutuine	538,700	160,577	29.81	31,320	5.8	37,239	1,279	3.43	1,305	3.50
Moamba	462,800	39,837	8.61	1,527	0.3	56,559	1,243	2.20	958	1.69
Namaacha	219,600	88,283	40.20	17,480	8.0	41,954	1,638	3.90	987	2.35
TOTAL	2,311,200	370,811	16.04	86,252	3.7	1,205,709	8,599	0.71	7,471	0.62

TABELA 8: Ocupação do espaço por empreendimentos Multi-usos (Turísticos, Agrícolas, Silvicultura) VS População Abrangida

Distrito	AREA			População		
	Total do distrito em ha	Área Ocupada em ha	%	Total do distrito	Abrangida	%
Matola	37,500	2,582	6.9	671,556	3,652	0.5
Boane	81,500	2,523	3.1	102,555	3,651	3.6
Magude	701,000	36,510	5.2	53,229	3,651	6.9
Manhiça	237,300	24,593	10.4	157,642	3,258	2.1
Marracuene	70,300	3,651	5.2	84,975	6,951	8.2
Matutuine	538,700	156,431	29.0	37,239	4,485	12.0
Moamba	462,800	86,524	18.7	56,559	1,541	2.7
Namaacha	219,600	3,621	1.6	41,954	1,284	3.1
TOTAL	2,311,200	316,435	13.7	1,205,709	28,473	2.4

PROVINCIA DE GAZA

TABELA 9: PROVINCIA DE GAZA - Ocupação do espaço por empreendimentos económicos VS População Abrangida

Distrito	Superfície do distrito Em Km ²	AREA DO DISTRITO EM ha	AREA OCUPADA		AREA POR OCUPAR (Empreendimentos mineiros em tramitação)		Total de Habitantes	População abrangida por empreendimentos económicos Tramitados		População abrangida por empreendimentos mineiros em tramitação	
			Em ha	%	Em ha	%		População Abrangida	% da População abrangida	População Abrangida	%
Cidade de Xai-Xai	135	13,500	-	-	-	-	115,752	-	-	-	-
Bilene	2,719	271,900	18,070	6.6	7,500	6.4	151,548	2,135	1.4	17,500	11.5
Chibuto	5,878	587,800	33,737	5.7	80	0.0	191,682	943	0.5	80	0.1
Chicualacuala	16,035	1,603,500	93,785	5.8	-	-	38,917	467	1.2	-	-
Chigubo	13,952	1,395,200	-	-	-	-	20,725	280	1.4	-	-
Chokwe	1,864	186,400	75,410	40.5	-	-	183,531	1,460	0.8	-	-
Guija	3,589	358,900	-	-	-	-	75,306	344	0.5	-	-
Mabalane	9,580	958,000	45,870	4.8	-	-	32,067	3,243	10.1	-	-
Mandlakazi	3,748	74,800	59,890	16.0	22,100	5.9	165,071	4,123	2.5	22,100	13.4
Massangena	10,351	1,035,100	25,755	2.5	-	-	15,780	1,505	9.5	-	-
Massingir	5,858	585,800	109,174	18.6	320	0.1	28,701	1,618	5.6	320	1.1
Xai-xai	1,739	173,900	47,635	27.4	31,800	18.3	209,434	870	0.4	1,800	15.2
TOTAL	75,448	7,544,800	509,326	6.8	71,800	1.0	1,228,514	16,988	1.4	71,800	5.8

TABELA 10: Ocupação do espaço por empreendimentos Florestais VS População Abrangida

DISTRITO	AREA TOTAL DO DISTRITO (ha)	AREA Ocupada por empreendimentos Florestais		População Abrangida	População abrangida por empreendimentos Florestais	
		ha	%		Total	%
Cidade de Xai-Xai	13,500	-	-	115,752	-	-
Bilene	271,900	45	0.1	151,548	1,566	1.0
Chibuto	587,800	15	0.0	191,682	300	0.2
Chicualacuala	1,603,500	-	-	38,917	-	-
Chigubo	1,395,200	-	-	20,725	-	-
Chokwe	186,400	-	-	183,531	-	-
Guija	358,900	-	-	75,306	-	-
Mabalane	958,000	-	-	32,067	-	-
Mandlakazi	374,800	258	0.1	165,071	1,548	0.9
Massangena	1,035,100	-	-	15,780	-	-
Massingir	585,800	-	-	28,701	-	-
Xai-xai	173,900	-	-	209,434	-	-
TOTAL	7,544,800	418	0.0	1,228,514	3,414	0.3

TABELA 11: Ocupação do espaço por empreendimentos Mineiros VS População Abrangida

Distrito	Área ocupada por Empreendimentos em tramitação	Área Coberta por Empreendimentos Mineiros		Total de Habitantes	População abrangida por empreendimentos em tramitação		População abrangida por empreendimentos tramitados			
		Área Coberta em ha	Área Coberta em %		Área Coberta em ha	Área Coberta em %	Empreendimentos em tramitação	%	Empreendimentos tramitados	%
Cidade de Xai-Xai	13,500	-	-	-	-	115,752	-	-	-	-
Bilene	271,900	17,500	6.4	17,600	6.5	151,548	754	0.5	447	0.3
Chibuto	587,800	80	0.0	32,140	5.5	191,682	1,625	0.8	294	0.2
Chicualacuala	1,603,500	-	-	-	-	38,917	1,199	3.1	-	-
Chigubo	1,395,200	-	-	-	-	20,725	-	-	-	-
Chokwe	186,400	-	-	360	0.2	183,531	1,049	0.6	360	0.2
Guija	358,900	-	-	-	-	75,306	-	-	-	-
Mabalane	958,000	-	-	13,360	1.4	32,067	-	-	740	2.3
Mandlakazi	374,800	22,100	5.9	23,620	6.3	165,071	2,023	1.2	1,003	0.6
Massangena	1,035,100	-	-	21,520	2.1	15,780	1,976	12.5	557	3.5
Massingir	585,800	320	0.1	10,460	1.8	28,701	1,102	3.8	46	0.5
Xai-xai	173,900	31,800	18.3	47,340	27.2	209,434	769	0.4	282	0.1
TOTAL	7,544,800	71,800	1.0	166,400	2.2	1,228,514	10,497	0.9	3,829	0.3

TABELA 12: Ocupação do espaço por empreendimentos Multi-usos (Turísticos, Agrícolas, Silvicultura) VS População Abrangida

Distrito	AREA DO DISTRITO	Área Coberta		Total de Habitantes	População Abrangida	
		Área ha	%		População Abrangida	%
Cidade de Xai-Xai	13,500	-	-	115,752	-	0
Bilene	271,900	325	0.1	151,548	122	0.1
Chibuto	587,800	1,582	0.3	191,682	349	0.2
Chicualacuala	1,603,500	925	0.1	38,917	467	1.2
Chigubo	1,395,200	-	-	20,725	280	1.4
Chokwe	186,400	75,050	40.3	183,531	1,100	0.6
Guija	358,900	-	-	75,306	344	0.5
Mabalane	958,000	2,510	3.4	32,067	2,503	7.8
Mandlakazi	374,800	36,012	9.6	165,071	1,572	1.0
Massangena	1,035,100	4,235	0.4	15,780	948	6.0
Massingir	585,800	98,714	16.9	28,701	1,472	5.1
Xai-xai	173,900	295	0.2	209,434	588	0.3
TOTAL	7,544,800	249,648	3.3	,228,514	9,745	0.8

PROVINCIA DE INHAMBANE

TABELA 13: PROVINCIA DE INHAMBANE - Ocupação do espaço por empreendimentos económicos VS População Abrangida

Distrito	Superfície EM Km ²	AREA EM ha	AREA OCUPADA Por empreendimentos económicos		AREA POR OCUPAR (Empreendimentos mineiros em tramitação)		População do distrito	População abrangida por empreendimentos económicos Tramitados		População abrangida por empreendimentos mineiros em tramitação	
			EM ha	%	EM ha	%		População Abrangida	% da População abrangida	População Abrangida	%
Inhambane	192	19,200	-	0.0	-	0.0	65,149	1,276	2.0	-	0.0
Funhalouro	15,678	1,567,800	154	0.0	-	0.0	37,856	-	0.0	-	0.0
Govuro	4,584	458,400	56,400	12.3	-	0.0	34,494	-	0.0	-	0.0
Homoine	2,100	210,000	-	0.0	-	0.0	107,735	2,926	2.7	-	0.0
Inharrime	2,744	274,400	17,975	6.6	40160	14.6	97,950	1,173	1.2	892	0.9
Inhassoro	6,299	629,900	29,563	4.7	14040	2.2	48,190	1,244	2.6	536	1.1
Jangamo	1,492	149,200	28,376	19.0	14480	9.7	93,402	555	0.6	325	0.3
Mabote	14,577	1,457,700	425	0.0	-	0.0	44,733	597	1.3	-	0.0
Massinga	7,458	745,800	64,640	8.7	-	0.0	186,292	-	0.0	-	0.0
Morrumbene	2,800	280,000	-	0.0	-	0.0	124,436	-	0.0	-	0.0
Maxixe	226	22,600	-	0.0	-	0.0	108,824	653	0.6	-	0.0
Panda	7,420	742,000	232	0.0	-	0.0	47,799	2,212	4.6	-	0.0
Vilankulo	5,867	586,700	64,098	10.9	20720	3.5	135,813	545	0.4	253	0.2
Zavala	1,997	199,700	125	0.1	-	0.0	139,145	13,187	9.5	-	0.0
TOTAL	73,434	7,343,400	261,988	3.6	89,400	1.2	1,271,818	24,368	1.9	2,006	0.2

TABELA 14: Ocupação do espaço por empreendimentos Florestais VS População Abrangida

DISTRITO	AREA EM HA			População		
	Área Total Distrito (ha)	Área Coberta (ha)	%	Total população do distrito	Abrangida	%
Inhambane	19,200	-	-	65,149	-	-
Funhalouro	1,567,800	154	0.0	37,856	289	0.76
Govuro	458,400	-	-	34,494	-	-
Homoine	210,000	-	-	107,735	-	-
Inharrime	274,400	-	-	97,950	-	-
Inhassoro	629,900	862	.14	48,190	84	0.17
Jangamo	149,200	-	-	93,402	-	-
Mabote	1,457,700	425	0.03	44,733	880	1.97
Massinga	745,800	-	-	186,292	-	-
Morrumbene	280,000	-	-	124,436	-	-
Maxixe	22,600	-	-	108,824	-	-
Panda	742,000	232	0.03	47,799	653	1.37
Vilankulo	586,700	-	-	135,813	-	-
Zavala	199,700	-	-	139,145	-	-
TOTAL	7,343,400	1,673	0.02	1,271,818	1,906	0.15

TABELA 15: Ocupação do espaço por empreendimentos Mineiros VS População Abrangida

Distrito	Área Total em ha	AREA OCUPADA		AREA POR OCUPAR		População total do distrito	População Abrangida		População Por Abranger	
		Área ha	%	Por Ocupar	%			%	População	%
Inhambane	19,200	-	-	-	-	65,149	-	-	-	0
Funhalouro	1,567,800	-	-	-	-	37,856	987	2.6	-	0
Govuro	458,400	56,400	12.3	-	-	34,494		-	-	0
Homoine	210,000	-	-	-	-	107,735	-	-	-	0
Inharrime	274,400	17,760	6.5	40,160	14.6	97,950	268	0.3	892	0.9
Inhassoro	629,900	28,580	4.5	14,040	2.2	48,190	457	0.9	536	1.1
Jangamo	149,200	28,280	19.0	14,480	9.7	93,402	975	1.0	325	0.3
Mabote	1,457,700	0	-	-	-	44,733	-	-		0
Massinga	745,800	64,640	8.7	-	-	186,292	597	0.3	-	0
Morrumbene	280,000	0	-	-	-	124,436	-	-	-	0
Maxixe	22,600	0	-	-	-	108,824	-	-	-	0
Panda	742,000	0	-	-	-	47,799	-	-	-	0
Vilankulo	586,700	63,845	0.9	20,720	3.5	135,813	1,523	1.1	253	0.2
Zavala	199,700	0	-	-	-	139,145	-	-	-	0
TOTAL	7,343,400	259,505	3.5	89,400	1.2	1,271,818	4,807	0.4	2,006	0.2

TABELA 16: Ocupação do espaço por empreendimentos Multi-usos (Turísticos, Agrícolas, Silvicultura) VS População Abrangida

Distrito	Área em HA			População		
	Total do Distrito	Área Abrangida	%	Total do Distrito	Abrangida	%
Inhambane	19,200	-	-	65,149	-	-
Funhalouro	1,567,800	-	-	37,856	-	-
Govuro	458,400	-	-	34,494	-	-
Homoine	210,000	-	-	107,735	-	-
Inharrime	274,400	215	0.08	97,950	2,658	2.7
Inhassoro	629,900	121	0.02	48,190	1,524	3.2
Jangamo	149,200	96	0.06	93,402	805	0.9
Mabote	1,457,700	-	-	44,733	-	-
Massinga	745,800	-	-	186,292	-	-
Morrumbene	280,000	-	-	124,436	-	-
Maxixe	22,600	-	-	108,824	-	-
Panda	742,000	-	-	47,799	-	-
Vilankulo	586,700	253	0.04	135,813	689	0.5
Zavala	199,700	125	0.06	139,145	798	0.6
TOTAL	7,343,400	810	0.01	1,271,818	6,474	0.5

PROVINCIA DE SOFALA

TABELA 17: PROVINCIA DE SOFALA - Ocupação do espaço por empreendimentos económicos VS População Abrangida

Distrito	SUPERFICIE Km ²	AREA EM ha	Área Ocupada		Área Por Ocupar (Empreendimentos em tramitação)		Total de Habitantes	População Abrangida		População por abranger	
			EM ha	%	Em ha	%		Abrangida	%	Por Abranger	%
Beira	610	61,000	-	-	1,820	3.0	431,583	0	0.0	1,139	0.3
Búzi	7,160	716,000	30,221	4.2	3,000	0.4	159,459	271	0.2	1,105	0.7
Caia	3,477	347,700	6,660	1.9	-	-	115,612	0	0.0	1,302	1.1
Chemba	4,390	439,000	-	-	-	-	63,981	0	0.0	1,332	2.1
Cheringoma	8,739	873,900	16,420	1.9	16,560	1.9	34,093	214	0.6	125	0.4
Chibabava	8,120	812,000	96,400	11.9	48,460	6.0	102,006	402	0.4	532	0.5
Dondo	2,443	244,300	5,613	2.3	1,360	0.6	141,003	107	0.1	601	0.4
Gorongosa	7,659	765,900	22,500	2.9	134,217	17.5	117,129	1,138	1.0	1,115	1.0
Machanga	4,657	465,700	50,000	10.7	-	-	51,912	363	0.7	-	-
Maríngue	5,085	508,500	51,000	10.0	27,480	5.4	75,135	752	1.0	927	1.2
Marromeu	5,810	581,000	120	0.0	-	-	117,795	1,619	1.4	-	-
Muanza	7,460	746,000	15,593	2.1	-	-	25,225	895	3.5	-	-
Nhamatanda	3,973	397,300	106,707	26.9	2,640	0.7	207,987	1,571	0.8	958	0.5
TOTAL	69,583	6,958,300	401,234	5.8	235,537	3.4	1,642,920	7,332	0.4	9,136	0.6

TABELA 18: Ocupação do espaço por empreendimentos Florestais VS População Abrangida

Distrito	AREA EM ha	Área Ocupada		Total de Habitantes	População	
		Área ha	%		Abrangida	%
Beira	61,000	-	-	431,583	-	-
Búzi	716,000	156	0.0	159,459	987	0.6
Caia	347,700	-	-	115,612	-	-
Chemba	439,000	-	-	63,981	-	-
Cheringoma	873,900	-	-	34,093	-	-
Chibabava	812,000	-	-	102,006	-	-
Dondo	244,300	3,681	1.5	141,003	1,580	1.1
Gorongosa	765,900	-	-	117,129	-	-
Machanga	465,700	-	-	51,912	-	-
Maríngue	508,500	-	-	75,135	-	-
Marromeu	581,000	-	-	117,795	-	-
Muanza	746,000	98	0.0	25,225	364	1.4
Nhamatanda	397,300	1,562	0.4	207,987	985	0.5
TOTAL	6,958,300	5,497	0.1	1,642,920	3,916	0.2

TABELA 19: Ocupação do espaço por empreendimentos Mineiros VS População Abrangida

Distrito	Área em ha	Área Ocupada em HA		Área Por Ocupar em ha		População	População Abrangida		População por abranger	
		AREA em ha	%	AREA em ha	%		População	%	População	%
Beira	61,000	0	0.0	1,820	3.0	431,583	0	-	1,139	0.3
Búzi	716,000	30,040	4.2	3,000	0.4	159,459	271	0.2	1,105	0.7
Caia	347,700	6,660	1.9	-	-	115,612	0	-	1,302	1.1
Chemba	439,000	0	0.0	-	-	63,981	0	-	1,332	2.1
Cheringoma	873,900	16,420	1.9	16,560	1.9	34,093	214	0.6	125	0.4
Chibabava	812,000	96,400	11.9	48,460	6.0	102,006	402	0.4	532	0.5
Dondo	244,300	1,780	0.7	1,360	0.6	141,003	107	0.1	601	0.4
Gorongosa	765,900	22,500	2.9	134,217	17.5	117,129	1,138	1.0	1,115	1.0
Machanga	465,700	50,000	10.7	-	-	51,912	363	0.7	-	-
Maríngue	508,500	51,000	10.0	27,480	5.4	75,135	752	1.0	927	1.2
Marromeu	581,000	120	0.0	-	-	117,795	1,619	1.4	-	-
Muanza	746,000	15,280	2.0	-	-	25,225	895	3.5	-	-
Nhamatanda	397,300	104,780	26.4	2,640	0.7	207,987	1,571	0.8	958	0.5
TOTAL	6,958,300	394,980	5.7	235,537	3.4	1,642,920	7,332	0.4	9,136	0.6

TABELA 20: Ocupação do espaço por empreendimentos Multi-usos (Turísticos, Agrícolas, Silvicultura) VS População Abrangida

Distrito	AREA EM ha	Área Coberta		Total de Habitantes	População Abrangida	
		Área ha	%		População Abrangida	%
Beira	61,000	-	-	431,583	-	-
Búzi	716,000	25	0.00	159,459	115	0.07
Caia	347,700	-	-	115,612	-	-
Chemba	439,000	-	-	63,981	-	-
Cheringoma	873,900	-	-	34,093	-	-
Chibabava	812,000	-	-	102,006	-	-
Dondo	244,300	152	0.06	141,003	499	0.35
Gorongosa	765,900	-	-	117,129	-	-
Machanga	465,700	-	-	51,912	-	-
Marínguè	508,500	-	-	75,135	-	-
Marromeu	581,000	-	-	117,795	-	-
Muanza	746,000	215	0.03	25,225	988	3.92
Nhamatanda	397,300	365	0.09	207,987	252	0.12
TOTAL	6,958,300	757	0.01	1,642,920	1,854	0.11

PROVINCIA DE MANICA

TABELA 21: PROVINCIA DE MANICA - Ocupação do espaço por empreendimentos económicos VS População Abrangida

Distrito	AREA EM Km ²	AREA EM ha	AREA OCUPADA		AREA POR OCUPAR		Total de Habitantes	População Abrangida		População por Abranger	
			Em ha	%	Em ha	%		População	%	População	%
Chimoio	174	17,400	0	0	-	-	237,497	0	0	-	-
Barue	5,750	575,000	91,833	16.0	34,580	6	137,352	5,271	3.8	34,580	25.2
Gondola	5,290	529,000	78,986	14.9	9,120	1.7	258,548	5,606	2.2	9,120	3.5
Guro	6,920	692,000	253,407	36.6	2,240	0.3	68,347	7,165	10.5	2,240	3.3
Machaze	13,112	1,311,200	102,943	7.9	2,080	0.2	102,839	3,432	3.3	2,080	2
Macossa	9,552	955,200	39,998	4.2	11,760	1.2	27,187	2,904	10.7	11,760	43.3
Manica	4,391	439,100	187,444	42.7	37,800	8.6	215,275	3,912	1.8	37,800	17.6
Mossurize	5,095	509,500	60,012	11.8	16,620	3.3	194,562	6,874	3.5	16,620	8.5
Sussundenga	7,060	706,000	193,925	27.5	28,080	4	128,866	4,546	3.5	28,080	21.8
Tambarra	4,316	431,600	98,248	22.8	12,880	3	41,775	2,726	6.5	12,880	30.8
TOTAL	61,660	6,166,000	1,106,796	17.9	155,160	2.5	1,412,248	42,436	3.0	155,160	11

TABELA 22: Ocupação do espaço por empreendimentos Florestais VS População Abrangida

Distrito	AREA EM km ²	AREA EM ha	AREA OCUPADA		Total de Habitantes	População Abrangida	
			Em ha	%		População	%
Chimoio	174	17,400	-	-	237,497	-	-
Barue	5,750	575,000	115	0.0	137,352	325	0.2
Gondola	5,290	529,000	148	0.0	258,548	545	0.2
Guro	6,920	692,000	125,205	18.1	68,347	5,842	8.5
Machaze	13,112	1,311,200	5,211	0.4	102,839	875	0.9
Macossa	9,552	955,200	-	-	27,187	-	-
Manica	4,391	439,100	-	-	215,275	-	-
Mossurize	5,095	509,500	9,254	1.8	194,562	1,205	0.6
Sussundenga	7,060	706,000	2,651	0.4	128,866	784	0.6
Tambarra	4,316	431,600	125	0.0	41,775	152	0.4
TOTAL	61,660	6,166,000	142,709	2.3	1,412,248	9,728	0.7

TABELA 23: Ocupação do espaço por empreendimentos Mineiros VS População Abrangida

Distrito	AREA DO DISTRITO EM Km	Área Coberta por Empreendimentos Mineiros				Total de Habitantes	População Abrangida		População por Abranger	
		TAMITADOS	%	EM TRAMITACAO	%		Abrangida	%	Por Abranger	%
Chimoio	17,400	-	-	-	-	237,497	-	-	-	-
Barue	575,000	89,060	15.5	34,580	39	137,352	984	0.7	1,958	1.4
Gondola	529,000	77,252	14.6	9,120	12	258,548	3,984	1.5	1,521	0.6
Guro	692,000	115,660	16.7	2,240	2	68,347	1,069	1.6	755	1.1
Machaze	1,311,200	97,600	7.4	2,080	2	102,839	2,016	2.0	1,052	1.0
Macossa	955,200	36,640	3.8	11,760	32	27,187	1,874	6.9	2,581	9.5
Manica	439,100	161,460	36.8	37,800	23	215,275	3,567	1.7	6,825	3.2
Mossurize	509,500	49,500	9.7	16,620	34	194,562	3,320	1.7	3,987	2.0
Sussundenga	706,000	185,020	26.2	28,080	15	128,866	2,742	2.1	1,587	1.2
Tambarra	431,600	92,280	21.4	12,880	14	41,775	1,535	3.7	981	2.3
TOTAL	6,166,000	904,472	14.7	155,160	17	1,412,248	21,091	1.5	21,247	1.5

PROVINCIA DE TETE

TABELA 24: PROVINCIA DE TETE - Ocupação do espaço por empreendimentos económicos VS População Abrangida

Distrito	AREA EM km ²	AREA EM ha	AREA				Total de Habitantes	POPULACAO			
			Abrangida em ha	%	Por Abranger	%		Abrangida	%	Por Abranger	%
Tete cidade	314	31,400	4,500	14.3	-	-	155,870	2,304	1.5	-	-
Angonia	3277	327,700	156,980	47.9	500	0.2	298,815	1,504	0.5	1,954	0.7
Cahora Bassa	8712	871,200	316,621	36.3	43,060	4.9	86,641	6,240	7.2	9,823	11.3
Changara	8660	866,000	499,280	57.7	13,700	1.6	156,545	2,311	1.5	7,856	5.0
Chifunde	9403	940,300	239,200	25.4	24,800	2.6	100,243	1,100	1.1	3,595	3.6
Chiuta	6887	688,700	193,480	28.1	18,520	2.7	75,410	1,087	1.4	6,581	8.7
Macanga	6999	699,900	34,525	4.9	16,700	2.4	110,873	1,362	1.2	9,854	8.9
Magoe	8792	879,200	551,500	62.7	24,220	2.8	68,852	1,290	1.9	982	1.4
Maravia	17108	1,710,800	401,802	23.5	114,560	6.7	82,874	1,701	2.1	1,458	1.8
Moatize	8455	845,500	533,460	63.1	-	-	215,092	40,698	18.9	-	-
Mutara	6390	639,000	495,540	77.5	25,620	4.0	207,010	1,091	0.5	9,584	4.6
Tsangano	3828	382,800	127,260	33.2	32,860	8.6	169,392	1,063	0.6	2,584	1.5
Zumbo	11924	1,192,400	304,340	25.5	44,900	3.8	56,350	1,092	1.9	3,651	6.5
TOTAL	100749	10,074,900	3,895,488	38.7	359,440	3.6	1,783,967	65,845	3.7	57,922	3.2

TABELA 25: Ocupação do espaço por empreendimentos Mineiros VS População Abrangida

Distrito	AREA EM km ²	AREA EM ha	AREA				Total de Habitantes	POPULACAO			
			Abrangida em ha	%	Por Abranger	%		Abrangida	%	Por Abranger	%
Tete cidade	314	31,400	4,500	14.3	-	-	155,870	2,304	1.5	-	-
Angonia	3277	327,700	156,980	47.9	500	0.2	298,815	1,504	0.5	1,954	0.7
Cahora Bassa	8712	871,200	314,080	36.1	43,060	4.9	86,641	3,440	4.0	9,823	11.3
Changara	8660	866,000	499,280	57.7	13,700	1.6	156,545	2,311	1.5	7,856	5.0
Chifunde	9403	940,300	239,200	25.4	24,800	2.6	100,243	1,100	1.1	3,595	3.6
Chiuta	6887	688,700	193,480	28.1	18,520	2.7	75,410	1,087	1.4	6,581	8.7
Macanga	6999	699,900	33,320	4.8	16,700	2.4	110,873	1,314	1.2	9,854	8.9
Magoe	8792	879,200	551,500	62.7	24,220	2.8	68,852	1,290	1.9	982	1.4
Maravia	17108	1,710,800	398,285	23.3	114,560	6.7	82,874	1,547	1.9	1,458	1.8
Moatize	8455	845,500	533,460	63.1	-	-	215,092	40,698	18.9	-	-
Mutara	6390	639,000	495,540	77.5	25,620	4.0	207,010	1,091	0.5	9,584	4.6
Tsangano	3828	382,800	127,260	33.2	32,860	8.6	169,392	1,063	0.6	2,584	1.5
Zumbo	11924	1,192,400	304,340	25.5	44,900	3.8	56,350	1,092	1.9	3,651	6.5
TOTAL	100749	10,074,900	3,888,225	38.6	359,440	3.6	1,783,967	59,841	3.4	57,922	3.2

TABELA 26: Ocupação do espaço por empreendimentos Multi-usos (Turísticos, Agrícolas, Silvicultura) VS População Abrangida

Distrito	AREA EM ha	Área Abrangida		Total de Habitantes	População Abrangida	
		Área em ha	%		População	%
Tete cidade	31,400	0	-	155,870		-
Angonia	327,700	0	-	298,815		-
Cahora Bassa	871,200	2541	0.3	86,641	2800	3.2
Changara	866,000	0	-	156,545		-
Chifunde	940,300	0	-	100,243		-
Chiuta	688,700	0	-	75,410		-
Macanga	699,900	1205	0.2	110,873	48	0.0
Magoe	879,200	0	-	68,852		-
Marávia	1,710,800	3517	0.2	82,874	154	0.2
Moatize	845,500	0	-	215,092		-
Mutara	639,000	0	-	207,010		-
Tsangano	382,800	0	-	169,392		-
Zumbo	1,192,400	0	-	56,350		-
TOTAL	10,074,900	7,263	0.1	1,783,967	3002	0.2

PROVINCIA DE NAMPULA

TABELA 27: PROVINCIA DE NAMPULA - Ocupação do espaço por empreendimentos económicos VS População Abrangida

Distrito	SUPERFICIE EM Km ²	Área Em ha	AREA OCUPADA		AREA POR OCUPAR		Total de Habitantes	POPULACAO ABRANGIDA		POPULACAO POR ABRANGIR	
			AREA Em ha	%	AREA Em ha	%		População	%	População	%
Nampula Cidade	404	40,400	-	-	0	-	471,717	-	-	0	-
Angoche	3,311	331,100	35,473	11	5340	1.61	276,471	1,030	0.4	5340	1.93
Erati(Namapa)	5,751	575,100	182,534	32	0	-	256,715	1,876	0.7	0	-
Ilha de Moçambique	445	44,500	698	2	0	-	48,063	299	0.6	0	-
Lalaua	4,651	465,100	59,945	13	0	-	73,536	3,078	4.2	0	-
Malema	6,386	638,600	3,690	1	200	0.03	164,898	8,408	5.1	200	0.12
Meconta	3,786	378,600	19,225	5	0	-	154,843	752	0.5	0	-
Mecuburi	7,135	713,500	55,941	8	0	-	55,624	1,412	0.9	0	-
Memba	4,555	455,500	107,485	24	980	0.22	229,824	3,303	1.4	980	0.43
Mongicual	4,274	427,400	457	0	0	-	129,969	606	0.5	0	-
Mogovolas	4,771	477,100	2,054	0	31880	6.68	266,559	3,184	1.2	31880	11.96
Moma	5,677	567,700	170,549	30	8400	1.48	310,690	9,671	3.1	8400	2.70
Monapo	3,581	358,100	102,384	29	25720	7.18	304,060	892	0.3	10720	3.53
Mossuril	3,463	346,300	7,105	2	220	0.06	116,301	5,391	4.6	220	0.19
Muecate	4,075	407,500	245	0	240	0.06	93,906	877	0.9	240	0.26
Murrapula	3,100	310,000	60,685	20	0	-	140,311	1,868	1.3	0	-
Nacala Porto	967	96,700	12,365	13	28060	29.02	206,449	1,327	0.6	4060	1.97
Nacala Velha	1,169	116,900	241	0	0	-	88,807	324	0.4	0	-
Nacaroa	2,726	272,600	12,072	4	25	0.01	106,887	345	0.3	25	0.02
Nampula Rapale	3,739	373,900	3,034	1	0	-	203,733	3,073	1.5	0	-
Ribaue	4,894	489,400	367	0	0	-	186,250	254	0.1	0	-
TOTAL	78,860	7,886,000	836,549	11	101,065	1.28	3,985,613	47,970	1.2	62,065	1.56

TABELA 28: Ocupação do espaço por empreendimentos Florestais VS População Abrangida

Distrito	AREA DO DISTRITO EM ha	AREA OCUPADA		População Total	População	
		EM ha	%		Abrangida	%
Nampula Cidade	40,400	-	-	471,717	-	-
Angoche	331,100	-	-	276,471	-	-
Erati(Namapa)	575,100	-	-	256,715	-	-
Ilha de Moçambique	44,500	-	-	48,063	-	-
Lalaua	465,100	1,584	0.34	73,536	1,578	2.1
Malema	638,600	2,065	0.32	164,898	6,984	4.2
Meconta	378,600	-	-	154,843	-	-
Mecuburi	713,500	-	-	155,624	-	-
Memba	455,500	-	-	229,824	-	-
Mongicual	427,400	-	-	129,969	-	-
Mogovolas	477,100	-	-	266,559	-	-
Moma	567,700	3,658	0.64	310,690	2,541	0.8
Monapo	358,100	-	-	304,060	-	-
Mossuril	346,300	6,981	2.02	116,301	3,254	2.8
Muecate	407,500	-	-	93,906	-	-
Murupula	310,000	-	-	140,311	-	-
Nacala Porto	96,700	-	-	206,449	-	-
Nacala Velha	116,900	-	-	88,807	-	-
Nacaroa	272,600	-	-	106,887	-	-
Nampula Rapale	373,900	-	-	203,733	-	-
Ribaue	489,400	-	-	186,250	-	-
TOTAL	7,886,000	14,288	0.18	3,985,613	14,357	0.4

TABELA 29: Ocupação do espaço por empreendimentos Mineiros VS População Abrangida

Distrito	AREADO DISTRITO em ha	AREA OCUPADA em ha				Total da População	POPULACAO ABRANGIDA		POPULACAO POR ABRANGER	
		Ocupada	%	Por Ocupar	%		População	%	População	%
Nampula Cidade	40,400	0	0.0	0	0.00	471,717	0	-	-	-
Angoche	331,100	35,220	10.6	5340	1.61	276,471	356	.13	850	0.3
Erati(Namapa)	575,100	182,180	31.7	0	0.00	256,715	668	0.26	-	-
Ilha de Moçambique	44,500	0	0.0	0	0.00	48,063	0	-	-	-
Lalaua	465,100	57,840	12.4	0	0.00	73,536	1,128	1.53	-	-
Malema	638,600	1,600	0.3	200	0.03	164,898	901	0.55	692	0.4
Meconta	378,600	18,860	5.0	0	0.00	154,843	34	0.02	-	-
Mecuburi	713,500	55,820	7.8	0	0.00	155,624	853	0.55	-	-
Memba	455,500	107,260	23.5	980	0.22	229,824	3,054	1.33	6,821	3.0
Mongicual	427,400	0	0.0	0	0.00	129,969	0	-	-	-
Mogovolas	477,100	1,940	0.4	31880	6.68	266,559	2,755	1.03	8,325	3.1
Moma	567,700	166,735	29.4	8400	1.48	310,690	6,867	2.21	5,833	1.9
Monapo	358,100	102,030	28.5	10720	2.99	304,060	443	0.15	748	0.2
Mossuril	346,300	100	0.0	220	0.06	116,301	1,224	1.05	358	0.3
Muecate	407,500	0	0.0	240	0.06	93,906	511	0.54	475	0.5
Murupula	310,000	60,660	19.6	0	0.00	140,311	1,434	1.02	-	-
Nacala Porto	96,700	12,000	12.4	4060	4.20	206,449	1,305	0.63	1,581	0.8
Nacala Velha	116,900	0	0.0	0	0.00	88,807	0	-	-	-
Nacaroa	272,600	11,720	4.3	25	0.01	106,887	196	0.18	125	0.1
Nampula Rapale	373,900	2,780	0.7	0	0.00	203,733	2,542	1.25	-	-
Ribaue	489,400	0	0.0	0	0.00	186,250	0	-	-	-
TOTAL	7,886,000	1,106,745	14.0	62,065	0.79	3,985,613	24,271	0.61	25,808	0.6

TABELA 30: Ocupação do espaço por empreendimentos Multi-usos (Turísticos, Agrícolas, Silvicultura) VS População Abrangida

Distrito	AREA DO DISTRITO EM ha	AREA OCUPADA		População Total	POPULAÇÃO ABRANGIDA	
		EM ha	%		População Abrangida	%
Nampula Cidade	40,400	-	-	471,717	-	-
Angoche	331,100	253	0.08	276,471	674	0.2
Erati(Namapa)	575,100	354	0.06	256,715	1,208	0.5
Ilha de Moçambique	44,500	698	1.57	48,063	299	0.6
Lalua	465,100	521	0.11	73,536	372	0.5
Malema	638,600	25	0.00	164,898	523	0.3
Meconta	378,600	365	0.10	154,843	718	0.5
Mecuburi	713,500	121	0.02	155,624	559	0.4
Memba	455,500	225	0.05	229,824	249	0.1
Mongicual	427,400	457	0.11	129,969	606	0.5
Mogovolas	477,100	114	0.02	266,559	429	0.2
Moma	567,700	156	0.03	310,690	263	0.1
Monapo	358,100	354	0.10	304,060	449	0.1
Mossuril	346,300	24	0.01	116,301	913	0.8
Muecate	407,500	245	0.06	93,906	366	0.4
Murupula	310,000	25	0.01	140,311	434	0.3
Nacala Porto	96,700	365	0.38	206,449	22	0.0
Nacala Velha	116,900	241	0.21	88,807	324	0.4
Nacaroa	272,600	352	0.13	106,887	149	0.1
Nampula Rapale	373,900	254	0.07	203,733	531	0.3
Ribaue	489,400	367	0.07	186,250	254	0.1
TOTAL	7,886,000	5,516	0.07	3,985,613	9,342	0.2

PROVINCIA DA ZAMBEZIA

TABELA 31: PROVINCIA DA ZAMBEZIA - Ocupação do espaço por empreendimentos económicos VS População Abrangida

Distrito	SUPERFICIE EM km ²	AREA EM ha	AREA OCUPADA		AREA POR OCUPAR		Total de Habitantes	POPULAÇÃO			
			EM ha	%	EM ha	%		Abrangida	%	Por Abranger	%
Quelimane	117	11700	-	-	-	0.0	193,343	-	-	-	-
Alto Molocue	6386	638600	117,111	18.3	700	0.1	272,482	2,600	1.0	625	0.2
Chinde	4403	440300	105,271	23.9	-	0.0	119,898	1,142	1.0	-	-
Gile	8875	887500	270,858	30.5	7,100	0.8	169,285	2,779	1.6	2,500	1.5
Gurue	5606	560600	37,323	6.7	-	0.0	297,935	3,212	1.1	-	-
Ile	5589	558900	59,263	10.6	4,040	0.7	289,891	1,117	0.4	2,354	0.8
Inhassunge	745	74500	43,256	58.1	-	0.0	91,196	385	0.4	-	-
Lugela	6178	617800	40,449	6.5	-	0.0	135,485	3,251	2.4	-	-
Maganja da Costa	7597	759700	61,016	8.0	-	0.0	276,881	6,885	2.5	-	-
Milange	9794	979400	157,351	16.1	-	0.0	498,635	6,228	1.2	-	-
Mocuba	8867	886700	48,659	5.5	23,440	2.6	300,628	1,751	0.6	869	0.3
Mopeia	7614	761400	1,111	0.1	-	0.0	115,291	1,339	.2	-	-
Morrumbala	12972	1297200	43,518	3.4	-	0.0	358,913	3,279	0.9	-	-
Namacurra	1798	179800	24,218	13.5	-	0.0	186,410	1,075	0.6	-	-
Namarroi	3019	301900	3,778	1.3	-	0.0	125,999	1,328	1.1	-	-
Nicoadala	3582	358200	11,495	3.2	-	0.0	231,850	4,196	1.8	-	-
Pebane	9985	998500	174,679	17.5	-	0.0	185,333	2,314	1.2	-	-
TOTAL	103,127	10,312,700	1,199,856	11.6	35,280	0.3	3,849,455	42,881	1.1	6,348	0.2

TABELA 32: Ocupação do espaço por empreendimentos Florestais VS População Abrangida

Distrito	AREA TOTAL EM ha	AREA ABRANGIDA		População Total	População Abrangida	
		Área ha	%		População Abrangida	%
Quelimane	11700	-	-	193,343	-	-
Alto Molocue	638600	365	0.1	272,482	1,184	0.4
Chinde	440300	-	-	119,898	-	-
Gile	887500	2,584	0.3	169,285	1,423	0.8
Gurue	560600	-	-	297,935	-	-
Ile	558900	3,651	0.7	289,891	382	0.1
Inhassunge	74500	-	-	91,196	-	-
Lugela	617800	265	0.0	135,485	715	0.5
Maganja da Costa	759700	365	0.0	276,881	2,440	0.9
Milange	979400	482	0.0	498,635	271	0.1
Mocuba	886700	3,698	0.4	300,628	771	0.3
Mopeia	761400	745	0.1	115,291	893	0.8
Morrumbala	1297200	847	0.1	358,913	989	0.3
Namacurra	179800	-	-	186,410	-	-
Namarroi	301900	3,626	1.2	125,999	328	0.3
Nicoadala	358200	2,543	0.7	231,850	406	0.2
Pebane	998500	157	0.0	185,333	1,174	0.6
TOTAL	10,312,700	19,328	0.2	3,849,455	10,976	0.3

TABELA 33: Ocupação do espaço por empreendimentos Mineiros VS População Abrangida

Distrito	AREA TOTAL EM ha	AREA OCUPADA		AREA POR OCUPAR		População Total	População Abrangida		POPULACAO POR ABRAGIR	
		EM ha	%	EM ha	%		Abrangida	%	POR ABRAGER	%
Quelimane	11700	0	0.0	-	-	193,343	-	-	-	-
Alto Molocue	638600	116,660	18.3	700	0.1	272,482	1,209	0.4	625	0.2
Chinde	440300	6,740	1.5	-	-	119,898	704	0.6	-	-
Gile	887500	268,020	30.2	7,100	0.8	169,285	1,294	0.8	2,500	1.5
Gurue	560600	480	0.1	-	-	297,935	2,882	1.0	-	-
Ile	558900	55,250	9.9	4,040	0.7	289,891	507	0.2	2,354	0.8
Inhassunge	74500	0	0.0	-	-	91,196	-	-	-	-
Lugela	617800	40,072	6.5	-	-	135,485	229	0.2	-	-
Maganja da Costa	759700	58,140	7.7	-	-	276,881	2,473	0.9	-	-
Milange	979400	156,500	16.0	-	-	498,635	1,065	0.2	-	-
Mocuba	886700	44,440	5.0	23,440	2.6	300,628	518	0.2	869	0.3
Mopeia	761400	0	0.0	-	-	115,291	-	-	-	-
Morrumbala	1297200	42,420	3.3	-	-	358,913	792	0.2	-	-
Namacurra	179800	23,760	13.2	-	-	186,410	970	0.5	-	-
Namarroi	301900	0	0.0	-	-	125,999	-	-	-	-
Nicoadala	358200	8,800	2.5	-	-	231,850	3,413	1.5	-	-
Pebane	998500	137,580	13.8	-	-	185,333	702	0.4	-	-
TOTAL	10,312,700	958,862	9.3	35,280	0.3	3,849,455	16,758	0.4	6,348	0.2

TABELA 34: Ocupação do espaço por empreendimentos Multi-usos (Turísticos, Agrícolas, Silvicultura) VS População Abrangida

Distrito	AREA TOTAL EM ha	AREA ABRANGIDA		População Total	População Abrangida	
		EM ha	%		Abrangida	%
Quelimane	11700	-	-	193,343	-	-
Alto Molocue	638600	86	0.0	272,482	207	0.1
Chinde	440300	98,531	22.4	119,898	438	0.4
Gile	887500	254	0.0	169,285	62	0.0
Gurue	560600	36,843	6.6	297,935	330	0.1
Ile	558900	362	0.1	289,891	228	0.1
Inhassunge	74500	4,256	5.7	91,196	385	0.4
Lugela	617800	112	0.0	135,485	2,307	1.7
Maganja da Costa	759700	2,511	0.3	276,881	1,972	0.7
Milange	979400	369	0.0	498,635	4,892	1.0
Mocuba	886700	521	0.1	300,628	462	0.2
Mopeia	761400	366	0.0	115,291	446	0.4
Morrumbala	1297200	251	0.0	358,913	1,498	0.4
Namacurra	179800	458	0.3	186,410	105	0.1
Namarroi	301900	652	0.2	125,999	1,000	0.8
Nicoadala	358200	152	0.0	231,850	377	0.2
Pebane	998500	36,942	3.7	185,333	438	0.2
TOTAL	10,312,700	182,666	1.8	3,849,455	15,147	0.4

PROVINCIA DE NIASSA

TABELA 35: PROVINCIA DE NIASSA - Ocupação do espaço por empreendimentos económicos VS População Abrangida

Distrito	SUPERFICIE EM km ²	AREA EM ha	AREA ABRANGIDA		AREA POR ABRANGER		Total de Habitantes	População Abrangida		População por Abranger	
			EM ha	%	EM ha	%		Abrangida	%	Por Abranger	%
Cidade de Lichinga	290	29,000	-	-	-	-	142,331	-	-	-	-
Cuamba	5,345	534,500	13,410	2.5	-	-	184,773	-	-	-	-
Lago	6,438	643,800	312,740	48.6	171,740	26.7	83,099	-	-	40,325	48.5
Lichinga	5,342	534,200	31,665	5.9	34,500	6.5	94,972	614	0.6	1,254	1.3
Majune	11,521	1,152,100	126,302	1.0	-	-	29,702	526	1.8	-	-
Mandimba	4,699	469,900	55,672	11.8	500	0.1	133,648	1,022	0.8	325	0.2
Marrupa	17,273	1,727,300	14,295	0.8	-	-	53,649	286	0.5	-	-
Maua	7,976	797,600	29,434	3.7	-	-	49,397	441	0.9	-	-
Mavago	9,112	911,200	2,120	0.2	34,320	3.8	20,241	-	-	2,541	12.6
Mecanhelas	5,031	503,100	21,760	4.3	-	-	156,885	-	-	-	-
Mecula	17,928	1,792,800	-	-	70,560	3.9	13,779	-	-	2,510	18.2
Metarica	4,869	486,900	6,982	1.4	-	-	29,439	4,060	3.8	-	-
Muembe	5,787	578,700	362	0.1	-	-	28,645	1,385	4.8	-	-
Ngauma	3,025	302,500	56,620	18.7	-	-	64,049	-	-	-	-
Nipepe	4,099	409,900	-	-	-	-	30,009	-	-	-	-
Sanga	13,469	1,346,900	20,240	1.5	127,720	9.5	56,165	-	-	1,547	2.8
TOTAL	122,204	12,220,400	691,602	5.7	439,340	3.6	1,170,783	8,334	0.7	48,502	4.1

TABELA 36: Ocupação do espaço por empreendimentos Florestais VS População Abrangida

Distrito	AREA DO DISTRITO EM ha	AREA ABRANGIDA		Total de Habitantes	População Abrangida	
		Área ha	%		População Por Abrangida	%
Cidade de Lichinga	29,000	-	-	142,331	-	-
Cuamba	534,500	-	-	184,773	-	-
Lago	643,800	-	-	83,099	-	-
Lichinga	534,200	-	-	94,972	-	-
Majune	1,152,100	-	-	29,702	-	-
Mandimba	469,900	25,447	5.4	133,648	1,022	0.8
Marrupa	1,727,300	-	-	53,649	-	-
Maua	797,600	5,874	0.7	49,397	441	0.9
Mavago	911,200	-	-	20,241	-	-
Mecanhelas	503,100	-	-	156,885	-	-
Mecula	1,792,800	-	-	13,779	-	-
Metarica	486,900	6,982	1.4	29,439	4,060	13.8
Muembe	578,700	-	-	28,645	-	-
Ngauma	302,500	-	-	64,049	-	-
Nipepe	409,900	-	-	30,009	-	-
Sanga	1,346,900	-	-	56,165	-	-
TOTAL	12,220,400	38,303	0.3	1,170,783	5,523	0.5

TABELA 37: Ocupação do espaço por empreendimentos Mineiros VS População Abrangida

Distrito	AREA DO DISTRITO EM ha	ARE OCUPADA		AREA POR OCUPAR		Total de Habitantes	População Abrangida		População	
		EM ha	%	EM ha	%		Abrangida	%	Por Abranger	%
Cidade de Lichinga	29,000	-	-	0	0.0	142,331	-	-	-	-
Cuamba	534,500	-	-	13,410	2.5	184,773	1,518	0.8	-	-
Lago	643,800	171,740	26.7	312,740	48.6	83,099	838	1.0	40,325	48.5
Lichinga	534,200	34,500	6.5	30,700	5.7	94,972	1,515	1.6	1,254	1.3
Majune	1,152,100	-	-	125,760	10.9	29,702	53	0.2	-	-
Mandimba	469,900	500	0.1	30,225	6.4	133,648	206	0.2	325	0.2
Marrupa	1,727,300	-	-	13,600	0.8	53,649	113	0.2	-	-
Maua	797,600	-	-	23,560	3.0	49,397	287	0.6	-	-
Mavago	911,200	34,320	3.8	2,120	0.2	20,241	514	2.5	2,541	12.6
Mecanhelas	503,100	-	-	21,760	4.3	156,885	649	0.4	-	-
Mecula	1,792,800	70,560	3.9	0	0.0	13,779	760	5.5	2,510	18.2
Metarica	486,900	-	-	0	0.0	29,439	-	-	-	-
Muembe	578,700	-	-	0	0.0	28,645	-	-	-	-
Ngauma	302,500	-	-	56,620	18.7	64,049	718	1.1	-	-
Nipepe	409,900	-	-	0	0.0	30,009	-	-	-	-
Sanga	1,346,900	127,720	9.5	20,240	1.5	56,165	399	0.7	1,547	2.8
TOTAL	12,220,400	439,340	3.6	650,735	5.3	1,170,783	7,570	0.6	48,502	4.1

TABELA 38: Ocupação do espaço por empreendimentos Multi-usos (Turísticos, Agrícolas, Silvicultura) VS População Abrangida

Distrito	AREA DO DISTRITO EM ha	AREA COBERTA		Total de Habitantes	População Abrangida	
		EM ha	%		Abrangida	%
Cidade de Lichinga	29,000	-	-	142,331	-	0.0
Cuamba	534,500	-	-	184,773	-	0.0
Lago	643,800	-	-	83,099	-	0.0
Lichinga	534,200	965	0.18	94,972	614	0.6
Majune	1,152,100	542	0.05	29,702	526	1.8
Mandimba	469,900	-	-	133,648	-	0.0
Marrupa	1,727,300	695	0.04	53,649	286	0.5
Maua	797,600	-	-	49,397	-	0.0
Mavago	911,200	-	-	20,241	-	0.0
Mecanhelas	503,100	-	-	156,885	-	0.0
Mecula	1,792,800	-	-	13,779	-	0.0
Metarica	486,900	-	-	29,439	-	0.0
Muembe	578,700	362	0.06	28,645	1,385	4.8
Ngauma	302,500	-	-	64,049	-	0.0
Nipepe	409,900	-	-	30,009	-	0.0
Sanga	1,346,900	-	-	56,165	-	0.0
TOTAL	12,220,400	2,564	0.02	1,170,783	2,811	0.2

PROVINCIA DE CABO DELGADO

TABELA 39: PROVINCIA DE CABO DELGADO - Ocupação do espaço por empreendimentos económicos VS População Abrangida

Distrito	SUPERFICIE EM Km ²	AREA EM ha	AREA ABRANGIDA		AREA POR ABRANGER		Total de Habitantes	POPULAÇÃO ABRANGIDA		POPULAÇÃO POR ABRANGER	
			EM ha	%	EM ha	%		Abrangida	%	POR ABRANGER	%
Pemba	194	19,400	2,405	12.40	-	-	138,716	3,390	2.4	-	-
Ancuabe	4,836	483,600	14,535	3.01	-	-	107,238	2,025	1.9	-	-
Balama	5,455	545,500	14,040	2.57	11,820	2.2	124,100	380	0.3	2,452	2.0
Chiure	5,320	532,000	101,227	19.03	58,480	11.0	217,487	1,896	0.9	1,250	0.6
Ibo	54	5,400	0	-	-	-	9,344	-	-	-	-
Macomia	4,967	496,700	67,309	13.55	-	-	79,825	3,179	4.0	-	-
Mecufi	1,214	121,400	37,600	30.97	-	-	43,285	73	0.2	-	-
Meluco	5,799	579,900	1,920	0.33	41,620	7.2	24,637	262	1.1	3,201	13.0
Mocimboa da Praia	4,570	457,000	1,163	0.25	-	-	90,421	2,974	3.3	-	-
Montepuez	17,721	1,772,100	115,051	6.49	53,360	14.3	193,602	4,178	2.2	2,214	1.1
Mueda	11,345	1,134,500	6,768	0.60	22,320	2.0	113,742	787	0.7	6,542	5.8
Muidumbe	2,109	210,900	6,377	3.02	14,480	6.9	72,840	5,901	8.1	2,142	2.9
Namuno	5,982	598,200	11,578	1.94	31,220	5.2	179,408	3,473	1.9	2,595	1.4
Nangade	3,031	303,100	19,493	6.43	-	-	62,734	821	1.3	-	-
Palma	3,561	356,100	23,058	6.48	-	-	48,318	2,387	4.9	-	-
Metuge	1,578	157,800	2,658	1.68	-	-	63,100	4,373	6.9	-	-
Quissanga	2,103	210,300	80	0.04	-	-	37,771	1,397	3.7	-	-
TOTAL	79,839	7,983,900	425,262	5.33	433,300	5.4	1,606,568	37,496	2.3	20,396	1.3

TABELA 40: Ocupação do espaço por empreendimentos Florestais VS População Abrangida

Distrito	AREA EM ha	AREA COBERTA		Total de Habitantes	População Abrangida	
		EM ha	%		Abrangida	%
Pemba	19,400	-	-	138,716	-	-
Ancuabe	483,600	895	0.2	107,238	1,619	1.5
Balama	545,500	-	-	124,100	-	-
Chiure	532,000	987	0.2	217,487	1,471	0.7
Ibo	5,400	-	-	9,344	-	-
Macomia	496,700	689	0.1	79,825	2,447	3.1
Mecufi	121,400	-	-	43,285	-	-
Meluco	579,900	-	-	24,637	-	-
Mocimboa da Praia	457,000	958	0.2	90,421	697	0.8
Montepuez	1,772,100	3,691	0.2	193,602	1,779	0.9
Mueda	1,134,500	5,843	0.5	113,742	21	0.0
Muidumbe	210,900	5,487	2.6	72,840	1,698	2.3
Namuno	598,200	-	-	179,408	-	-
Nangade	303,100	5,873	1.9	62,734	485	0.8
Palma	356,100	-	-	48,318	-	-
Pemba Metuge	157,800	-	-	63,100	-	-
Quissanga	210,300	-	-	37,771	-	-
TOTAL	7,983,900	24,423	0.3	1,606,568	10,217	0.6

TABELA 41: Ocupação do espaço por empreendimentos Mineiros VS População Abrangida

Distrito	AREA EM ha	AREA OCUPADA		AREA POR OCUPAR		Total de Habitantes	População Abrangida		População por abranger	
		Em ha	%	EM ha	%		Abrangida	%	Por Abranger	%
Pemba	19,400	-	-	1,480	7.6	138,716	491	0.4	-	-
Ancuabe	483,600	-	-	13,640	2.8	107,238	406	0.4	-	-
Balama	545,500	11,820	2.2	14,040	2.6	124,100	380	0.3	2,452	2.0
Chiure	532,000	58,480	11.0	100,240	18.8	217,487	425	0.2	1,250	0.6
Ibo	5,400	-	-	0	0.0	9,344	-	-	-	-
Macomia	496,700	-	-	66,620	13.4	79,825	732	0.9	-	-
Mecufi	121,400	-	-	37,600	31.0	43,285	73	0.2	-	-
Meluco	579,900	41,620	7.2	1,920	0.3	24,637	262	1.1	3,201	13.0
Mocimboa da Praia	457,000	-	-	140	0.0	90,421	789	0.9	-	-
Montepuez	1,772,100	3,360	0.2	111,360	6.3	193,602	2,399	1.2	2,214	1.1
Mueda	1,134,500	22,320	2.0	925	0.1	113,742	766	0.7	6,542	5.8
Muidumbe	210,900	14,480	6.9	890	0.4	72,840	4,203	5.8	2,142	2.9
Namuno	598,200	31,220	5.2	11,420	1.9	179,408	2,375	1.3	2,595	1.4
Nangade	303,100	-	-	13,620	4.5	62,734	336	0.5	-	-
Palma	356,100	-	-	22,600	6.3	48,318	1,482	3.1	-	-
Pemba Metuge	157,800	-	-	2,000	1.3	63,100	3,667	5.8	-	-
Quissanga	210,300	-	-	80	0.0	37,771	1,397	3.7	-	-
TOTAL	7,983,900	183,300	2.3	398,575	5.0	1,606,568	20,183	1.3	20,396	1.3

TABELA 42: Ocupação do espaço por empreendimentos Multi-usos (Turísticos, Agrícolas, Silvicultura) VS População Abrangida

Distrito	AREA EM ha	AREA OCUPADA		Total de Habitantes	População Abrangida	
		Área ha			Abrangida	%
Pemba	19,400	925	4.8	138,716	2,899	2.1
Ancuabe	483,600	-	-	107,238	-	-
Balama	545,500	-	-	124,100	-	-
Chiure	532,000	-	-	217,487	-	-
Ibo	5,400	-	-	9,344	-	-
Macomia	496,700	-	-	79,825	-	-
Mecufi	121,400	-	-	43,285	-	-
Meluco	579,900	-	-	24,637	-	-
Mocimboa da Praia	457,000	65	0.01	90,421	1,488	1.6
Montepuez	1,772,100	-	-	193,602	-	-
Mueda	1,134,500	-	-	113,742	-	-
Muidumbe	210,900	-	-	72,840	-	-
Namuno	598,200	158	0.0	179,408	1,098	0.6
Nangade	303,100	-	-	62,734	-	-
Palma	356,100	458	0.1	48,318	905	1.9
Pemba Metuge	157,800	658	0.4	63,100	706	1.1
Quissanga	210,300	-	-	37,771	-	-
TOTAL	7,983,900	2,264	0.0	1,606,568	7,096	0.4